京城日報 十一月十三日（火） 夕刊

豫備會談が失敗せば 英米協調維持は困難

華府官邊は非常に不安を感ず

米大統領がデ代表に注意を促す？

【ロンドン十二日電通】本日のロンドン・タイムス紙はワシントン特電として、海軍々縮豫備交渉を繞り日英提携説が流布されつゝあるに對し、ワシントンの白堊館邊では頗る注意を拂ひつゝある旨を述べ

現在の海軍々縮豫備會談の空氣の中には英米友好關係の危險が伏在しつゝあり

と注意を喚起したが、右報道には多分に白堊官邊の海軍々縮豫備會談對日英戰術のための宣傳が織込まれて居るものと信ぜられて居るアメリカ大統領並に側近の關係筋は

若し軍縮豫備會談が失敗せんか英米の協調維持は危險となるかも知れぬ

と非常に不安を感じてゐる、而して大統領は

若しイギリスが日本を操りつゝアメリカ除外の行動に出でつゝありとの印象にして確認される場合には、英米友好關係に不幸な影響を及ぼすに至るかも知れない

との旨をデヴイス代表に對しても通訊し、大いにその善處を促して居るものと諒解される

すべきことを希望し、日英交渉の成行を注視してゐるが、日本の對英回答に對しては既に多くを期待し得ないとの豫想を抱いて居ると同時に、アメリカ代表部は日本廢棄案に賦しイギリス側の妥協試案についてアメリカとして提示すべき對案は未だ全然準備し居らず、若し日英から對案を求めらるゝ場合にはアメリカ側がロンドンに乘込んで來た當時と同じく

一、現行比率の維持
一、縮艦については現狀を基礎として自制的天引主義を主張する

方針である

華府官邊 依然危惧

【ワシントン十二日電通】ワシントン官邊では日英提携運動說につきマクドナルド英首相の否定聲明が出たにも拘らず依然として日英接近の可能性を指摘し南支に於ける發展せる日英の權益が日米經濟競爭の起れる場合イギリスが陷るべき困難なる立場を擧げて殊に若し日本がイギリスの妥協案に對し最も強硬なる態度を以て拒絕の意向を表示し來れる場合についてゐる

英國は後日會商再開の伏線を必要とするため、日本の主張を最も巧妙にその鋒を米國に向けさせ會商決裂の責任を轉嫁せしめるにあらずや

と危惧しこの點には特に注意を拂つてゐる

日英提携說 米紙が盛んに放送

臆測を一掃するため 英首相聲明を發す

【ロンドン十二日電通】海軍々縮豫備會談に關しマクドナルド英首相は豫備會談に關し、日英提携說が殊りに傳へられ特に米紙が盛んに之れを放送しワシントン方面に色々の臆測を與へつゝあるに鑑み、十二日右臆測を一掃するため左の如きステートメントを發表した

最近の軍縮 豫備會談に對して予は日本代表等と予等との間に起りつゝある事柄については既にアメリカ代表等にも通曉せしむることを怠らなかつた日英間に經濟的又は政治的の特別の事柄に關し秘密裡に重大な策動が行はれつゝあるといふ報道は全然眞實を含んで居ない、人々に依つて論議されたる滿洲國及び日本の石油問題に關しては予等は秘密裡にも、若しくは公然にも如何なる權利享典の申出を考慮すべく要求されたことは全然ない

世上の風說 は少しも根據を有せぬものである、また最近日本を訪問した産業視察團に關してはイギリス産業聯盟がその全責任を負ふべきであり、聯合政府の關知するところでなく然も視察團のメンバー自身が述べて居る通りその立場は他の何物をも意味して居ない、予は茲に右事例を明らかにし誤解の一掃を期するものである

UPの報道は 徹頭徹尾虛報

英外務省發表

【ロンドン十二日聯合】ロンドン豫備會談において日本代表がイギリスに對し滿洲國における商業上の特權を與へることを條件に、濠直問題で讓歩方を提議したとの報道がアメリカ・ユーナイテッド・プレス通信によつて傳へられたが、右に對しイギリス外務省は十二日かかる報道は徹頭徹尾虛報だと聲明を發表した

英妥協案への 米の對案方針

【ワシントン十二日電通】ワシントンの權威ある筋より聞知するに、アメリカの在英代表部は日英兩國の會談の速かなる進捗により出來るだけ早く對英及び對日折衝を開始

北鐵交渉に關する 我最後的態度決る

今夕蘇聯大使の來訪を求め 廣田外相が協議

【東京電話】北鐵讓渡交渉は去る六日廣田外相、ユレニエフ大使會見の結果日蘇双方に於て夫々讓渡條件に關し相手方の提案を再檢討すると共に、現地に於て滿蘇兩國より專門委員を出し現地調査を行はしめることとなつてゐたが、廣田外相はソヴエート側の主張を仔細に檢討したる結果、一、二の疑はしき點を除いては大體に於て右に對する我國側の最後的態度を決定したので、十三日午後外務省にユレニエフ大使の來訪を求め之を提示し協議することとなつた

南洋に於ける我施設は 行政上當然の責務

我が海軍當局の見解

【東京電話】國際聯盟委任統治委員會が、日本の南洋諸島委任統治地における港灣修築並に飛行場設置等の件に關し、來春四月開かるべき聯盟理事會に報告し、理事會の徹底を求むることになつたとのゼネヴァ筋の情報に對し我が海軍當局は左の如き見解を持して居る

南洋委任統治地は我が國の行政區域に屬するから、之れに對する行政上諸般の施設をなすは極めて當然のことである、港灣の修築は南洋自體の物資輸出入上また商船寄港地として南洋の發展上統治國としては何國と雖も考へることである、飛行場問題も單なる着陸地としての飛行場に過ぎず、何等飛行根據地の如き軍事的設備の何物もなして居ない、要するに前者は商船の寄航地であり後者は飛行機の寄航地である、飛行場の設備に意を用ひることは統治國の日本が行ふべき當然の責務である

南洋飛行場 設置問題

委任統治委員會が理事會に報告

【ゼネヴァ十二日電通】國際聯盟委任統治委員會は、日本の南洋委任統治地における飛行場設置に關し左の如き報告書を理事會に提出する件を可決した

委任統治委員會は日本政府に對し、南洋委任統治地に於ける港灣修築並に飛行場設置に關し說明を要求した

なほ右報告書は來年一月の理事會に於て審議される筈

ウ公使松平大使を訪問

【ロンドン十二日電通】十二日午後四時アメリカ代表部のウイルソン公使が我が大使館に松平大使を訪問し、武器の輸出製造を統制する國際條約の締結に關し日本側の意向を聽取する處あつた

ふぐ料理 旭町一 川長

家畜防疫會議 決議事項

殆んど內地外地の關係機關を網羅した第七回家畜防疫會議は去る八日から三日間に亘り本府第一會議室で開催されたが左の決議をなした

諮議事項

一、內外家畜防疫施設特に鼻疽、豚コレラ防疫施設の協調に關する件

決議

（一）輸移出地に於て未だ輸移出家畜に對し檢疫機關を具備せざる地方より輸移出する家畜に對しては成る可く豫防液を注射し又は檢診し其證明書を添付する樣考究すること

（二）畜產物に付きては無毒たることを認むるものには其の證明をなすことを考究すること

二、家畜傳染病豫防法中家畜の輸移出に對し檢疫の條文追加の件

決議

適切なる事項と認むるを以て關係官廳に於て考究すること

三、鼻疽の研究機關設置に就て

決議

本事項は極めて緊急適切なりと認むるを以て滿洲國に於て急速設置を期待すると共に內外關係機關は之に對して適當なる援助をなすこと

四、傳染防過の徹底に就て

決議

本案を採擇し各關係機關に於て防過の徹底を期すること

五、滿洲國の防疫施設に就て
六、日滿防疫連絡促進に關する件
七、日滿防疫連絡に關する件
八、家畜防疫會議の機構改正の件

以上四案を一括して協議せり

決議

（一）滿洲國家畜防疫機關の家畜防疫會議に參加を求むること

（二）滿洲國に於ける家畜防疫施設の急速充實を希望し本會議參加各關係機關は出來得る限り其の實施を援助すること

附帶決議

本決議（一）の事項の實現に關する手段は農林省に委任すること

第八回本會議開催地、主催者及時期決議

第八回本會議開催に就き左の通り決議す

一、開催地 滿洲又は奉天
一、主催者 南滿洲鐵道株式會社又は朝鮮總督府
一、會期 主催者より適當の時期を決定し通知すること

右同込の調査研究課題 擔當者

（一）疽の治療並に豫防方法（鼻疽） 陸軍省 南滿洲鐵道株式會社
（二）朝鮮に於ける一類疫の研究
（三）豚コレラ並に之れと併發する傳染性疾患の研究（鼻疽） 朝鮮總督府 農林省 臺灣總督府 關東廳 南滿洲鐵道株式會社
（四）朝鮮牛に於ける所謂出血性疾患の調査研究（鼻疽） 農林省 朝鮮總督府
（五）腺疫豫防液並に同血清に關する研究（鼻疽） 農林省 陸軍省
（六）牛疫に於ける牛の「ピロプラズマ」症に關する調査研究（鼻疽） 臺灣總督府
（七）簡易迅速なる鼻疽豫防接種法に關する研究 農林省 陸軍省

ザ鐵道到着列車警備に就て 調印協定を了す

【滿洲里十三日電通】ザ・バイカル鐵道と北鐵との連絡問題は、近く雙方を以て本格的に協議されんとしつゝある折柄滿洲國外交部は滿洲國境警察隊のザ・バイカル鐵道到着列車警備につき十三日ザ・バイカル鐵道代表クリツツ氏と國境警察隊長澤井大尉との間に調印協定を了した、右の協定は來るべき連絡通車問題の前提と見られ、最近國境方面に於ける滿蘇兩國の協調的空氣を物語るものである

無敵空軍の建設は 刻下の急務

スワンソン長官談

【ワシントン十二日聯合】下院海軍委員長ヴインソン氏が、十二日全國航空委員會に臨み「無敵空軍建設」の急務を力說し、一大空軍擴張案を提出したに對し海軍長官スワンソン氏は海軍當局の立場につき左の如く語つた

海軍省當局は戰略的條件より航空隊並に母艦を沿岸に增設することは刻下の急務である、何れにせよ海軍補充計畫の急速なる實現こそアメリカ本國及海外屬領の防備を最も堅固にするものである

米海軍當局が 建艦計畫に着手

豫備會談決裂を豫想

【ワシントン十二日電通】アメリカ海軍當局では海軍會議決裂の場合を豫想して早くも建艦計畫の繰上げ豫算を含む建造プログラム決定に着手した、右は建艦競爭なる名稱を附せず單に現行比率計畫と呼ばれることになつて居る、併し實際建艦競爭と同じことを指すものと認められロンドン會商に對する一種の示威と見られて居る

復活要求に 陸軍の態度強硬

陸相が本日中に首相と會見 政治的解決を講ずる

【東京電話】橋本陸軍次官は十二日午後六時前藏相官邸に林陸相を訪問し、來年度陸軍豫算に關し藤井藏相並に大藏省主計局と復活要求折衝をなした經過及結果を報告した、右によれば藤井藏相の態度は頗る強硬であつて到底事務的折衝のみでは解決不可能なること明かとなつたので、林陸相は十三日中に岡田首相と會見し政治的解決を講ずることゝなつた、陸軍としては八千萬圓程度の復活要求は飽まで固執する方針で、そのためには如何なる犧牲をも敢て辭せずとの強硬態度を持してゐる

災害豫算に 奮發した藏相

信用回復策として査定

【東京電話】大藏省は十二日の省議をもつて災害豫算を總額一億七千五百萬圓と決定した、當初豫想されたる大藏省當局の方針は約一億圓でこれに比較すれば著しく增額承認であるが、これは藤井藏相が本豫算編成期間等により少からず世間の不評を買ひ、目前に迫つた臨時議會において相當問題化せんとする情勢になつた爲め早くもこれが信用回復策として査定し、豫算の增大方針をとつたものとして藏相の措置は注目される、然し藤井藏相は極力本豫算の赤字公債削減をはからんとし、內務、農林豫算の復活、例へば農村土木費、時局匡救費の如きも全く豫算の性質を異にする災害豫算に織込んだことは極めて重視される、殊に災害豫算は九年度分約七千萬圓、十年度分約五千五百萬圓であるため、この結果より赤字公債額方針を見れば十年度は九年度より相當減額される計算となるが、これは單に名目の赤字公債で實際的に見て赤字財政が強化される結果とはならず、更に軍部を中心としての復活要求に對し藤井藏相の態度は全く軟化してをり、おそらくその承認額も一億圓を突破し、從つて實質において財政を強化することとなり、藤井藏相の赤字公債の財政方針は奏効薄の結果となるものと見られてゐる

農林省豫算 更に三千萬圓を復活要求

【東京電話】農林省所管の災害豫算要求額一億二千萬圓に對し、十二日大藏省より六千二百萬圓に査定し來たがその內容は

一、昭和十年度追加豫算二千六百萬圓
一、昭和十年度豫算二千五百萬圓
一、昭和十一年度豫算一千萬圓

であるが農林省では更に三千萬圓の復活要求をなすことゝなつた

外務の復活要求

【東京電話】外務省は明年度豫算復活要求につき連日省議を開き協議中の所、十三日の省議に於て總額一千三百九十五萬圓の復活要求をなすことに決定、直ちに大藏省豫算局と折衝を開始した

咸南は咸北同樣 新興氣分に溢る

過般の咸南視察旅行について 局長會議に於ける 總督の感想談

本府定例局長會議は十三日午前十時から本府第三會議室で開催され、まづ宇垣總督から過般の咸南視察旅行の感想談として

咸南は咸北と同樣新興氣分が溢れ、殊に興南方面には最も期待されてゐた地方であつたが、先年視察の際より非常に良好になつてゐるのは心強く思つた、利原郡の如き小邑ではあるが教育の普及徹底は驚くべきものがあり一面一校は數年前既に完成し面局學校、敎員宿舍も設置された今日では、學齡兒童の未就學はその後を絕つて居ると言ふ有樣で恐らく全鮮各邑中類のないことであらうと思つた、又近年北鮮農家の災害對策を考慮するに當つて、天災とのみ考へて止むを得ずと放任せず、災害の合理化をまづ研究する必要のあることを知つた、道の調査に依ると同地

朝鮮乃木會の 詔書捧讀式

朝鮮乃木會では十三日例祭日をトし乃木神社大前に於て午前七時三十分より詔書捧讀式を擧行したが、臣植より會長藤田治郞氏を始め役員、會員等多數參列し、院宮理事長恭しく詔書を捧讀し同八時式を終つた、自今毎月十三日例祭には同詔書の捧讀式が擧行せられるが、會員は素より一般の參列を希望すると尚乃木神社にても早朝から月次例祭が莊嚴に行はれた

白內閣總辭職

【ブラッセル十二日電通】ベルギー內閣は十三日下院に於て總辭職する旨聲明してゐるが、右は外務大臣ヒヤスター氏と豫算大臣の間の個人的軋轢によるものであると、尚後繼內閣組織はヒヤスター氏に降下するものと見られる

櫻井次官一行 十九日着入城

鮮滿國境視察と對滿移民計畫調査のため被遣中であつた拓務政務次官櫻井兵五郎氏は生駒管理局長、原地拓務事務官隨伴の上十九日午後二時五十分滿洲より京城に着き、本府に於て總督と國境視察等について說明を聽取し、二十日午後三時頃歸京の豫定である、總督は十九日午後六時卅分一行を招待し晩餐會を催すことゝなつた

天地玄黃

豫算の解決に首相の側面工作、默つて見て居れないのは宮首相のみならんやだ

◇

驟然に斷固擁護の旗印、古びてぼろ〳〵になつた奴をかつぎ出さねばならぬとはさて〳〵

◇

世界の政治家がラヂオで仲よく國際平和を謳歌、ラヂオなればこそだ、膝を突きあはすと直ぐ犬のやうに噛み合ひだ、見よロンドンを、見よゼュネーヴを

人

◇松本伊織氏（慶南內務部長）挨拶のため十三日本社來訪、十四日午後十時發赴任

◇吉岡重之輔氏（新任京城交通局長）十三日午後三時二十分着任豫定の處關釜連絡船缺航のため十四日午前七時四十五分着任

◇齋藤三郞氏（電通理事）十七日午後三時出發の豫定

蘭印側が輸入稅引下げ要求

【バタヴイア十二日聯合】十二日の越田（ルデレン會談で蘭印は日本側の蘭印物產輸入稅の引下げを要求した、越田總領事は右は不當なる要求に非ずとの旨を答へ、わが關稅の稅則制度の說明をなしたが、蘭印側が今後この點を強く衝いて來るものと見られる

親鸞聖人 (48)

拆檀篇 吉川英治 作 山村耕花 畫

北面亂星（十四）

藍草の汁をしぼつたやうに、水つぽい夕闇が四邊をこめて來た。燭の影が、深殿の奧から搖れてきた。上皇のおすがたらしい影が近側の人々の黑い影にかこまれてお脊へ御足をかけてゐる。

「しばらく——」

そんな大きな聲を出すつもりもなかつたが、範綱は思はず大聲で叫びながら、磯く人々を割つて上皇のまへに、平伏した。

「誰ぞ？」

上皇は、いちど、お脊へかけられた足を引いて、廻廊の上へ、立たれた。

「六條の範綱らしうございます」

近側がさゝやくと、

「範綱か」

「はつ」

「病中と聞いてゐたが？……」上皇を、偽

「假病でございました。いくえにも、お謝りました罪、いくえにも、お赦し下さりませ」

範綱は、さう云つて、さらに、語氣をあらためて諫奏した。

「けふは六月二日とあれば、さだめし、鹿ケ谷の俊寛僧都の庵に、衆會のお催しあることゝ存じまするが、院の御微行に在はしてすら、道路途說、とかく、世上のうるさい折から、左樣な集まりの席へ、しかも夜中のお出ましはいかゞなものかと存ぜられまする。——それに就て、折り入つて、お耳に入れたい事もござりますゆゑ、暫くお見あはせ遊ばして、お人ばらひの儀願はしう存じまする」

上皇は、默つて居られた。

先に、範綱へ仰せられた言質もあるので、やゝ氣まり惡く思はれたやうなお顏いろでもあつた。

新大納言に同心の近側の者や、侍所の人々は、一文官の、しかも歌よみの範綱が、何を、かやうな大事に、嘴をだすかと、憎むやうに睨めつけてゐた。

上皇は、挾ばさみになつたお顏つきで、ちよつと、當惑してゐた。

が、範綱が脊のまへに死を賭して跪りこんでゐる姿をみると、無碍に、退けられなかつた。

「しばしの間、遠慮せい」

近側は、お脊の下に、無言の顏を下げて、去るより他なかつた。

範綱は、その人々が去るのを待つてから、すでに、新大納言に謀叛の下ごゝろのある事を、平家方では、察知してゐるといふ事を、今日の山司七郷の言葉を例證として、つぶさに、內奏した。

上皇も、さすがに、顏いろを變へられた。御自身が、謀主になつても亡したいほど憎惡する平家ではあるが、それ程に又、怖しい平家でもあるのだつた。わけて、上皇は淨海入道が感情的に激發したら何んな事でもやりかねない男であるといふ事を、幾つもの實例で

御身にこたへて御承知なのであつた。

「やめよう」

すぐ、から云はれた。

忽ち、鹿ケ谷への行幸は、沙汰やめになつた。

武者所の人々は、

「いらざる諫言だてをする歌よみめ」

と、範綱を怨み、

「このまゝでは、味方の氣勢にかゝはる」

と云つて、調へた御駕を、空のまゝすゝめて、松明をともし、暗い道を鹿ケ谷の集りへと急いで行つた。

だが、その列の中にゐた多田藏人だけは、途中から闇にまぎれてたゞ一人どこかへ姿を消してしまつた。

淋病の 絕對的根治法

淋病の治り憎いのは今更申すまでもありませんが、私の體驗から茲に發表する治淋藥は百發百中根性の淋病も根こそぎ綺麗に治して終ふ、未曾有の、世界的治淋藥だと斷言します。

——急性、慢性の淋病に惱める方よ、此の記事がお目に留つた以上

絕對に安心して最後まで

お讀み下さい、御讀了の上は同樣の方々へ、恐れられてきた淋病も今こそ恐るゝものでないことを一日も早く御吹聽願ひたいのであります。同僚の中には私の父の名を申上げると御存じの方もありませう、代々醫者を業とし、私も其の家を繼ぐべく年少にして學を嗜みましたが、考ふるところあつて醫學を捨て東京へ出て某大學の法科に入學しましたが、間も無く性來の多感が見込まれて在京同鄉會の表面に立たせられました。或日の會合の散會後不圖した彈みで一夜の假寢をしたのが誤りで四五日經つて朝目醒めると龜頭がムズ〳〵痒痛いので擦つてみると黝脏樣の黃いブツ〳〵が三つ四つできてゐて痛痒い膿が出るも判りました。二日後はブツ〳〵は一晩に殖えて、前腺汁が流れ出るので朝から必ず尿道を同時に患が

淋病であると始めて知り

ました。尿道は頻繁に詰つて出さうで出ないタラ〳〵の小便で而も放尿前後に激しい痛みが起るのでした。翌々日はサア大變、龜頭はゾク〳〵に腫上つて一寸觸つても激しい痛みを覺えました。斯うなつては辛抱づいて專門醫にかゝらずにをられなくなり遂に其の門を叩いて洗浄を打ち、服藥をし、洗滌もしました。洗滌の際の痛みは格別であつた。幸ひ一週間許りで血膿汁は止まり、膿も八分まで引きましたが、レッキとした慢性淋になつてゐて、慶信や激痛時はべら棒に痛む丈けで何時治るといふ當てもつかないので五十日餘りの治療で打切りました。其の後過激に走る

痛みが起き たり膿が出

ると服藥したり、洗滌に通院して一時の治療に留め、痛む時に根治するものでないと諦めて居りましたからした最中に突然郷里が上京して來ました。今にして想へば、惡い事は重ね重ねの事で、愚者の治療を受ける結果となりました。而も更に性慾の猛烈で膨脹の痛みや頭痛を訴へるなど、私は以上の苦しみを嘗めました。果ては治療と判りながら舊の手術中止ることもできず、これもあれもと高價な內服藥を飲み、樣狀の根源又は挿入坐藥、膝に碍狀の根源は大量の硝劑を無理に挿入するので全く危險です。其の他怪しげな器具による療法に至るまで試みたが、治る道理はございません、神の助けか、天の惠みか友人に勸められてものは試めしと、夫婦で何の期待もなく用ひたのであります。

意外にもケロリと

根治し全て夢の樣な事になつて終ひました。根治劑は世界的に有名な、前東京帝國大學醫學部長醫學博士某先生が十數年の苦心研究を經て發明されたプラオンギンケンゴールと云つて中瓶七四瓶の男子用と同じく女子用を夫婦で買ひ、夕二回づゝホンの僅か局部に注入すると全で痛みもなく實に爽快の裡に、而も僅かの費用で根治したのであります。

以上の實事では依く有來りですが、更に、ケンゴールの効果は絕對的なりと更に驚きする事實があるのです。甚だ不名譽の話ですが、最初の淋病が根治して一年餘りの後、三年間の再發を去る藥藥の治療ひに箍をはづして不樣にも私は二度目の淋疾に感染したのです。二度目の不始末故に若し一プラオンギン、ケンゴールで治らない時は妻の前へ詫びようがないので內心實にビク〳〵して今度はプラオンギン、ケンゴールの

中瓶でなく小瓶の急性用

三瓶八十錢のを一個購めて注入をし、自分で每朝一番の尿をコップに採つて檢ましたが、痛みと膿は二日で止まり、尿中の淋糸（白い絲屑やうの物）は日一日と消えて一週間たらずのうちに尿は濁りのない眞に透明なものとなつて、完全に治つた證據を得たのでした。

しかし素人の判斷丈けで萬一應へ敷衍してはと、念のため專門醫に檢尿をして貰ひますと、跡形もなく立派に全治してゐるとのことで、プラオンギン、コンゲールの偉大な效目に今更ホットすると同時に今更ブラオンギン、ケンゴールの效果こそ、一度ならず二度までピタリと淋病を全治したブラオンギン、ケンゴールの効果こそ、偶然で奇蹟的のものでなく

眞に百發百中、淋菌

に對し絕對死滅せしむる强大なる偉力をもつ効果に於て、少用の費少で濟む點に於てまさしく世界一の治淋劑であると信じます。

尙ゲンゴールは東京市芝區三田通新町十三番地日東製藥合名會社（振替東京三一九四三番）の責任製劑で、京號（急性）、貳號（慢性）、參號（婦人用）の別がありますが藥價は何れも同一で唯藥液中原液の含有量其他附屬品に相異があるだけです。藥價は二五五入（十七日量）三圓八十錢、五〇五入（約三十五日量）七圓、八〇五入（約五十七日量）十圓であります。

掉尾を飾る拂曉戰 御熱心に御統監

‖閑院參謀總長宮殿下から御講評‖

陸軍特別大演習最後の日

【前橋電話】本年度陸軍特別大演習の掉尾を飾る十三日の拂曉戰は大元帥陛下御統監の下に、高崎付近を挾んで第一線に堅固な

✕陣地 を構築した荒木將軍の西軍と、急追に急追を重ね來つた阿部將軍の東軍も赤誠溢れんばかりの攻勢に移り、猛烈な戰鬪が白兵戰を最後に終幕した、畏くも大元帥陛下にはこの朝第一線を親しく御統監遊ばされ、統監部は高崎郊外觀音山より更に山名に移させられ、午前六時五十分野外自動車で大本營を御出門、同七時四十分野外御統監所に着御、閑院參謀總長宮殿下には机上の大地圖に指呼の間に展がる

✕戰線 を御説明申上げられたが、陛下にはこの壯烈な兩軍對陣の各兵科聯に殊の外御興深く御覽遊ばされ、御統監に一時間二十分に亘らせられた、斯くて記念すべき本年度大演習の最後の御統監を終らせられ、休戰ラッパの吹奏く裡に同九時還御、前橋步兵第十五聯隊の御講評所に着御、午後三時より閑院參謀總長宮殿下をして

✕講評 をせしめられ午後三時五十六分高崎驛御發車、同四時十一分前橋驛御着、天機殊の外御麗はしく同四時十八分大本營に還御遊ばされた

藥專の騷ぎ 解決の機運

【京城】京城藥學專門學校二、一學年生の陸軍試驗拒否を導火線として十二日午後からストライキの擧に出たが、新井理事を始め長野、久保等各教授が學校側に立ち生徒側と折衝の結果、兩者とも前記仲介者に一任する機運が動き、十三日午前十一時から同校で學校側並に全生徒集合、本町署高等係長本部補立會の下に目下前記三者した

兩お乳人拜辭し 竹中敏子さん拜受

【東京電話】皇太子殿下御降誕以來殿下に奉仕した光榮の乳人、茨城縣久慈郡太田一〇九茨城縣立女子師範學校教諭近藤俊男氏夫人八千さんは、この程御暇を願ひ中のところ、この度御許を得又同乳人埼玉縣北葛飾郡幸手町野口節氏夫人若子さんも同時に御暇を賜つたので、十二日午後兩女は種々有難き御言葉を賜り、各自愛兒に數々の玩具を賜り、厚き御思召に感激して宮城內宿舍を退下、一年ぶりに實家に歸つた、なほその後任として岐阜縣揖斐郡八幡村縣會議員竹中保一氏令孃敏子さん（二二）が光榮の大任を拜し既に奉仕中である（十三日一部解禁）

來る十五日から 第四回兒童榮養週間

京城府では府內各敎化團體、婦人團體、醫師會、各女學校と協力して來る十五日から廿一日まで第四回全國兒童榮養週間を實施し、民衆の經濟運動を起すことになつた、更に府の社會課が中心となつて前記各團體と諮り講演會や講習會を催し、その週間で兒童の榮養改善を圖ることとなつた

漬物

前本府技師 突如拘引さる

廿五萬圓詐欺未遂の疑ひで

鑛山時代に躍る不正一掃

鑛山時代に乘つて、種々の不正もその間に横行し、各方面の知名の士も世評に上り兎角の噂が立ち、警察當局では種々內偵の歩を進めてゐる折柄、本町署では司法係全員が十三日朝ひどく緊張して本田部長は自動車で檢事局を

訪問 約一時間何事かを密議、同署で前本府技師の金東振夫氏（假名）を某所から署へ同行を求め、司法係で取調べを進めてゐる、事件は鑛山にからんで廿五萬圓の

詐欺 未遂の疑ひによるもので十三日一先づ一件記錄と共に檢事局に送局した。

關釜連絡船缺航

昌慶丸の接觸騷ぎ

開航以來はじめてのこと 遂に門司に引返へす

【下關電話】十二日午後十時三十分下關を出帆した關釜連絡船昌慶丸（三、六二〇噸）は同十一時頃門司港口本岬沖を航行中

暗夜のため 誤つて附近航行中の神戸山下汽船チャーター船英國船テルモス號（四、七四〇噸）と舷首に接觸し、ブリッヂを折損して同十一時半下關に引返したが、この接觸のため船體は

大動搖した ので五百五十名の乘客は總立ちとなり右往左往するなど一時船內は大混雜を來した、なほ斯くの如きは關釜連絡船始まつて以來の事件である、船客には異常なき見込み

奉天行閑散 十二日午後十時半下關を出帆した關釜連絡船昌慶丸は約二時間航行の後、接觸事故のため下關に引返し運航を中止した、これがため十三日朝釜山發奉天行第七列車に廿四名の客を乘せガラ空きのまゝ發車した

又も金塊密輸團 本據平壤を襲ふ

京城本町署が大活動

金塊密輸は大掛りなものとしては今年に入つて現職警官も交つた新義州の密輸事件に京城鍾路通りの天光堂その他一流地金商の事件があり、警察當局は躍起となつてこれら密輸根絶に努めてゐるが、その方法として今秋「金の保有高」を當局にその都度通知するよう全鮮各地金商に通達し、以て金の國外輸出を防いでゐるが

この嚴重な 網を巧に潜り拔け京城、平壤を中心にした金塊密輸の一團が又もや本町署の活動によつて、いもづる式に檢擧されんとしてゐる。「保有高通知命令」の後における第一回の密輸事件だけに注目されるにいたつた、事件の端緒はこの四月某金塊密輸事件で本町署に檢擧され時、網をのがれた一味が最近鍾路側にあらはれ、地金商と連絡をとれば直ちに發覺するとみて、素人を中にたて金の密買を行つてゐるとの聞き込みに接した本町署鈴木、呉の兩刑事は、京城武橋町二三李仁浩（二）に怒き、直ちに田の逮捕方を平壤署に依頼、田は十二日朝平壤署員に捕まつて本町署に護送されて來た、田を取調べた結果、他に七名の有力なる密輸者あり、この七名は平壤を中心にして今尚盛んに活躍してゐることを自白したので谷口刑事部長、大重、崔、金の四刑事は同夜平壤に急行した、同人は平壤の田某からの依頼をうけて天安、成歡附近で

金塊を買ひ 受け、京城某所で田に密渡したことを自供、その供述、今年の六月以降約五十回に亘り、金額百五十萬圓に達してゐるとのことに本町署では大いに

更に大掛な 金塊密輸團の活動で全貌が暴露する模様である

牛、自動車を突く

哀れ正面衝突で悶死

十二日午後九時半ごろ京城郊外纛島漢湧里京城府纛島校前ごろ江原トラック（運轉手姜順保）が京城へ疾走中、楊州郡九里面正內里八九林絶成（三）が無燈火で牛車を曳いて來るのと正面衝突し、牛は自動車のラヂエターに角を突込んで悶死した、無燈火は叱られたが、牛一頭を殺されたのは可哀相だと、牛代金二百二十圓は運ちゃんの懷から

合水、惠山鎭間開通

去る四日以來吹雪のため運轉中止中であつた北鮮合水惠山鎭間の定期自動車は十二日から開通した

妾を刺し殺して 死體に石油で放火

家を燒き自らは自殺

【海州電話】黃海道長淵郡長淵面邑里一五三李鍾大（三）は去る十一日午前四時頃、小刀で妾金貴淑（三）の頭部および背部を刺し、外傷まで逃げ昏倒したのを追跡し夜具をかぶせてその上に石油をそゝぎ火を放ち、自分は小刀を腹部に突き刺し自殺を企てた、長淵署では李は生命は取留めたが、同家一棟は全部燒失し女はその中で燒き死體となり、男は同家前方畑中に小刀を握り出して死體となつてゐた、原因は不明であるが前記李鍾大は今年一月から金貴淑を妾として同棲してゐたが、女は他に情夫を有し痴情口論の結果斯くの如き慘劇を演じたものらしい

京義線に男の轢死體

十二日午後零時四十分ごろ釜山發奉天行列車が京義線馬洞、新院間で四十歲位、朝鮮人男の轢死體を發見したが、轢殺列車及被害者の身元も判らない

線路に轢死體 十二日午後十一時廿四分ごろ京城驛構內

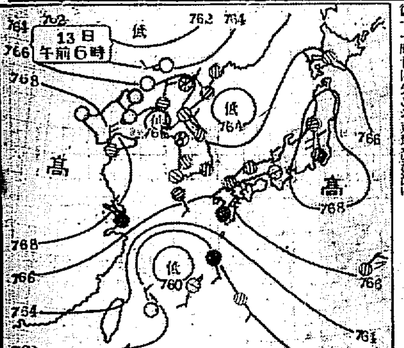

籾代金で カフエー陶醉

百圓札の田舍大盡

十二日夜七時頃鍾路二丁目カフエー伯林にみすぼらしい田舍男が來て翌午前一時まで飲み、歸らうともせず女給の一人を捕へて「私の妻になつてくれないか」と百圓札をバラまいて豪遊するところを鍾路署員が怪しみ取調べたところ、京畿道長湍郡長南面高浪浦里金成永（三）で今年の收穫籾を京城で賣つた代金四百五十圓を持つてカフエーとはどんなところだらうとのぞいたが最後、田舍で見た事もないきれいな女にぞつこん惚込んでの仕末と判明、說諭を加へしめたが、郷里に身元照會中である

平壤の強盜 裸で逃出す

現金を道に撒いて

【平壤電話】十二日午後九時ごろ平壤府鎭岩里一九崔鳳恩方に怪漢押入り、短刀様のもので主人を脅迫、現金二百十二圓廿錢を強奪逃走した、主人は「強盜々々」と連呼しつゝ近所の者と追跡するや犯人は學仁通の盛り場ににげ込んだが、時すでに眞つ裸となつてゐて現金は道々にふり落してゐたが、こゝで遂に取にがしてしまつた、平壤署で嚴探中

失戀から 青年の猫死

京城本町四ノ二二德永四郎君（二）は十三日午前一時頃新町某樓のホールに出掛けコーヒーに猫イラズをまぜて呑み苦悶中を發見され新町病院に收容され午前五時池上醫師の診察を受けたがすでに手おくれで絶命した、失戀かららしい

羅南丸未だ姿見せず

漂流物は盛んに發見さる

佐渡沖で遭難の報ある羅南丸は依然消息不明で、十一日朝から十三日にかけ新潟縣の北部より山形縣の沿岸に羅南丸の漂流物續々漂着し同船備附の傳馬一艘、ボート四艘の內ボート一艘を殘し全部發見されたが、人命の安否は依然判明せず、朝郵では必死の搜査を續けてゐる、併し四十一名の乘組員は羅南丸と運命を共にしたものと信ぜられ絶望視されてゐる

英龍丸が 行方不明

搜査依頼來る

大連の田中汽船會社所屬英龍丸（一三、四二九トン）は先月二十九日枕木を積載し釧路出港、大連に向ふ途中、本月二日午前七時若狹無電局と交信後消息を全く絶ち消息不明となつたので關東廳、田中汽船から本府へ手配方を依頼して來た、警務局では直ちに咸南北、江原、慶南北、全南へ搜査方を手配した

優秀な軍用犬 關東軍買上げ

軍犬協會主催の展覽會は十一日軍司令部內で開催されたが、左記優秀な軍犬三頭は關東軍に買上げられた

リック號（一、五歲）片岡氏所有

チグ（三年）瀧口氏所有

マリ一（一年）榮山氏所有

金正福君敗る 拳鬪選手權で

【東京電話】第五回全日本拳鬪選手權戰第二日は十二日午後五時半から日比谷公會堂で行はれたが、ライト級で日本拳鬪倶樂部所屬金正福君は對戰判定で惜敗した

あすの天氣（14）

十三日の概況

高氣壓は本邦中部と支那內陸とにあるも勢力弱く黃海北部北鮮沖及東支那海南部等には微弱な低氣壓がある、天氣は滿洲及北支那は好晴なるも、朝鮮は南東部が一時晴れて居る外、曇つて平壤は小雨、中江鎭では小雪が降つて居る、內地も西部は雨模樣となり、北東部も曇り勝であるが、氣溫は北陸及滿蒙は平年より二、三度高く、其の他は概して平年並である

あすの豫想

半島附近は氣流不安定の爲明朝にかけて全鮮殆ど小雨又は小雪模様となるも支那內陸の高氣壓が又張り出して來るから明日も午後あたりから天氣は北西部より恢復に向ふだらう

豫報	曇後晴
十二日	最低零下一・九（度）
十三日	正午 六・二（度）

仁川潮時（十四日）

	午前	午後
滿潮	一〇、一〇	九、四〇
干潮	三、五五	四、〇〇

傷には ペルメル

朝鮮名物 金剛飴 各百貨店 龜屋

十七日土曜の晩 公會堂へ 實演 獨唱と舞踊の夕 コロムビア思ひ出の流行歌 コロムビアシャズバンド出演 入場無料 但シ招待券持參ノ方ニ限ル

主催 金澤市 金澤物産宣傳即賣會 加賀百萬石の舊城下、金澤市の名産三千餘點を宣傳即賣 種目 菓子器、茶器、酒器、花瓶、香爐、置物、漆器、佛壇、桐火鉢、玩具、織物、刺繡品、帶止、鳥屋圓、食料品 ◆十四日より十八日まで・四階ホールにて◆

土佐珊瑚宣傳賣出し 四階 優雅な帶止、羽織紐、カフス釦、ヘヤーピン、首飾等を廉價提供

背廣服特價調製 三階洋服部 背廣服……三揃……四十五圓 片前オーバーコート……四十圓

主催 朝鮮新聞社 文化住宅地紹介展覽會 ◆十四日より十八日まで・五階ギャラリーにて◆ 「吾等の安息所」たる住宅を郊外に求められる方が最近頓に多くなりました折柄左記文化住宅地の全貌を資料に依り展觀 松ケ丘・金剛莊・延禧莊・櫻ケ丘・明水台・綠ケ丘・松鶴台・東昭和

村山大島絣新柄陳列 二階 昭和十年度日記賣出し 三階

京城 三越

第四回全國兒童榮養週間の催し 人工榮養兒の審査會（お乳のない子供さん）（無料） 時日 十一月十七日（土）午後一時から 場所 愛國婦人會幼稚園 豫め申込を要す。 申込〆切 十一月十五日（木）午後十二時まで 申込資格（イ）昭和八年一月一日より昭和九年十一月十日までに出生の母乳のないお子さん、及び（ロ）混乳期のお子さん（現在混乳しつゝあるお子さんなら母乳栄養兒でも人工榮養兒でもかまひません） 申込方法 赤十字病院小兒科に至急お申込み下さい 主催 愛國婦人會朝鮮本部 日本赤十字社朝鮮本部 後援 明治製菓株式會社 ゲンートロパ クルミナコ郞太金

電氣材料問屋 原井商會 京城黃金町三丁目 電本二三〇五番

桃やのびわ 第一等品 桃やの＝みかん、洋梨、桃、パインアップル 各食料品店にあり

ニツポンスケート ニツポンスケート靴 スケートシヤツ ホツケー・スミルタ用 少年用・スレー用 各種ヤーギフ 京城府本町一丁目 京城運動具商會

京城 金 金銀地金分析賣買 合資會社 杉山商會 高價買入 京城明治町 電本七一四番

朝鮮おみやげ 海市商會 京城本町二 電本二五〇

阪井耳鼻咽喉科醫院 京城本町一丁目入口 醫學博士 坂井清

家傳即効淋藥 文明ノ人ハ藥ヲ選ブ めうりん 九州で名高い家傳秘法安東家のめうりん淋病薬は絶對に服用するも胃腸に害無きこと保證付の家傳名藥なり 大分縣直移入發賣元 安東萬正堂 朝鮮總支店 藥價 四日分一、五〇 九日分三、〇〇 十五日分五、〇〇

甘い夢路に さそふ子守歌 （二）

秋深めば思出も懐し

ねんねこの中に無心に眠る子供の瞼裏に、さわやかに響き甘い樂しい夢路を誘ふ子守唄には情緒の深いものが澤山あります。地方的代表のものを拾ひ集めてみますと……

仙臺　寢ろ〳〵ねんろ、ねたなら鼠にひかれべイ、起きたらお目にさらはれべイ

酒田　ねんねや〳〵泣けばお山の目犬くるよ泣かねでねんねこせえて、ねんねこせえでアよ

弘前　一にいぢめられ、二に睨められ、三にさかばれ、四に叱られ

伏見（京都）　寢たか寢なんだか枕に問へば枕ものいふ寢たといふた

兵庫　ねんねんお山の兎は何故耳が長いや、生れた時は父親が耳を咥へて振つたげな

富山　いてなかずにねんねしなねんねんころりんねんねころりん、泣くなや〳〵笛の子、泣いたら猫さしがつれにくる。

古賀（長崎）　ねんねかもこりは何處へ行つた、あの山越えて里へ行つた、里の土産は何々か、笙の笛に長持・挾箱、挾箱担いでやらるもね、いこでもくでもと云へばしやるな

金澤　たんちのおたからどこいけた、ア、山越えて里いけた、ア、お里のお土産何やつた、ア、ピッピやガラ〳〵笙の笛、鳴らいて見たらば鳴らなんだ、ア、ねんねこ遊ばせおたからや、ア

今戸（東京）　ねんねん〳〵よねんのお守はどこへ行つた、お山を越えて里へ行つた、お里の土産に何もろた、でん〳〵太鼓に笙の笛、起上りこぼしに振鼓

朝鮮（その一つ）　ねんね〳〵可愛いわが子、ころりとねんね、金に換へられよか銀にかへられよか可愛わが子、夢路べば七色な虹に乗つて降りる（意譯）

食器の衛生帖 （上）

ぜひ心得て置きたいこと　病は食器より入る

「病は口より入る」とは衛生の第一歩です。私たちの口の飾へ入るほとんどすべてのものは何等かの食器の仲介によります。その食器は石器鐵器時代から時代の進むにつれいろ〳〵に變遷、その數もふえました。次には食器衛生についてお話申上げませう

廣く使用の 鐵器　注意を要する琺瑯ひき

鐵器は鍋釜等廣く使用されてゐますが總ては空氣中で酸化していはゆるさびを生ずる缺點を有つてゐますから、これも陶器と同様に表面をよく磨いてしかも乾燥させておかねばなりません、近來はこのさびを防ぐために内側に琺瑯をひいたものを使用するやうになり、鐵そのものは極めてまれですが、この琺瑯質の中には硅酸鉛といふ鉛の化合物を含んでゐるから必ずしも無害を保證することは出來ません、しかしながらその調合法が適當でしかも燒き付けるに十分の温度が用ひられてゐれば心配はありません

一般に安價な鍋での他の琺瑯引器具は琺瑯質も劣等でありその製造方法も缺點が多いから注意を要します、また鐵は

タンニン 酸と化合して黒色のタンニン酸鐵となります、これはよく見受けることですが果物などの皮をむく時黒く汚點の出來ることがあります、これは果實中のタンニン酸と庖丁の鐵分とが化合してタンニン酸鐵を生ずるからであります。こんな不都合を避けるためにはいはゆるさびない庖丁が使用されます

アルミニユーム　多くの特徴　酸には弱い

近頃アルミニユーム工業が著しく發展して凡ゆる炊事器具がアルミニユーム或ひはその合金で製せられるやうになりました、かやうにこの

金 屬が賞用せられるゆゑんは人體に無害であること、さび等を生じて腐蝕しないこと、普通の有機酸たとへば食酢等によつて容易に侵されないこと、熱の傳導が早くて短時間で調理し得られること、重量が輕くて取扱ひに便なること、他の比較的低廉なること等多くの特徴を持つてゐるからです しかし酸、アルカリに對しては多少、殊に甚だしきものは溶液と共に煮沸する時には幾分溶解される恐れがあります、アルミニユーム器を磨き

光 澤を出すにはオリーブ油に浸したコルクあるひは木綿布でこすればよい、表面に附着した汚物を落とすには揮發性油中に浸して脂分を去つて後こすり去るがよい

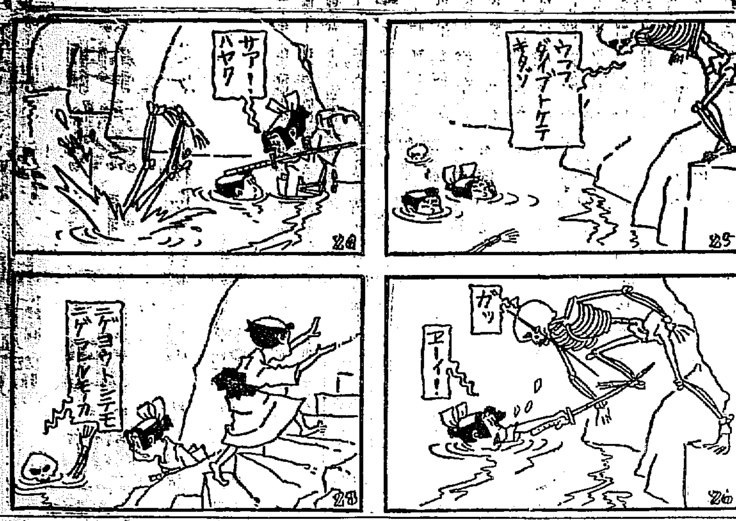

家庭メモ　エナメル 靴の手入

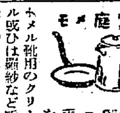

エナメルの靴の手入法はまづ埃をよく拂ひ、エナメル靴用のクリーム或ひは鞣紗などでクリームを塗り、ネル或ひは鞣紗などで拭去るやうにして光澤を出します、保存して置く時には木型を入れて左右の靴が接觸しないやうに仕舞ひます、もし木型のお持合せがなかつたら新聞紙などを中に固く詰込んで置く可きです、エナメル靴に限らず靴を保存する場所は濕潤しない通風のよい所が一番適當です

簡易安眠法

安眠法を一つ紹介しませう。頭を非常に使ふ職業の人には就眠時に頭部のマッサージをして上げて御覽なさいませ、大變氣持よくすぐに深い眠りに入りますから、少い睡眠時間でも十分に疲れをいやすことが出來ます

學藝だより

◇みすゞ會例會　十一月十七日午後一時より三越樓上にて十四日迄に短詠一首、忠信同一〇〇 横山伊勢苑送付の事

◇謡曲第四回觀能の講習會　十四日（水曜日）夜七時半から仁川山手町吉田秀次郎氏、講師華山大藏老師（京城妙心寺）無門關

紙上病院

小兒科問答　野崎博士

食過ぎる我子　食後機嫌が悪い

【問】生後一年六ヶ月を經過せる男兒、七八ヶ月頃より離乳し始め只今は全く離乳致してゐます、性質は至つて溫順（女兒の如く）非常に食慾があり、子供の要求するまゝに與ふれば際限がありません、大人用茶碗に二杯（軟飯）一日三回それに副食物も可成り頂きますが、まだ不足らしく終りが機嫌が悪いので、食後お腹の大きいのには驚きます、或は病的ではないのでせうか、過食する位でないとお通じがありません、子供の要求通りに與へてよいものでございませうか（龍山、心配る母）

答―食餌量は個人で種々差異がありますが御記載の量位では特に病的とも考へられません、相當頭徐する丈與へられて差支ないでせう、殊に過食する位でないと通じがないといはれるのでしたら尚更です、更に間食の御記載がありませんが、一般適當の間食は幼兒に必要だといはれてゐましたが、案外な事には近頃內地の或る都市で行はれた兒童の榮養の統計で標準以上に良好なる發育を遂げた所謂優良兒の內、間食を與へない方が多いと云ふ報告がありますから、間食を與へないであなたの御兒さまの如く食餌を充分とられるのは結構な事であります

小便に血混る

【問】四歳の男の兒で健全ですが十日程前から何處かに炎症を起こしたと見えて肛門と睾丸の中程附近を押へ疼痛を訴へ小便が充分に出なくなりました、發病時は勢ひよくたくさん排泄して居りましたのに急に充分出なくなつて尿意を催す度毎に疼痛を訴へ漸くにして排泄前かに二、三滴タラ〳〵するに止まり四、五日前から遂に血液の混つた小便を排泄します、而も充分な排泄でなく矢張り放尿の度毎に二、三滴です排泄不充分な爲め必然的に尿意の回數が多くなり一日に二十數回に及びます、尿意を催さぬ時は平常の如く氣分も爽やかに見え別に熱もなく食慾も進みます、然し幾分痩せました（母）

答―御記載の如き症候を呈する病氣は矢張り膀胱炎尿道狹窄擴張膀胱大等でありますが、更に幼兒には稀ですが結石病又は淋疾性尿道炎もありますから早く小兒科乃至泌尿器科の專門的診察を受けなければなりません

秋季大手合戰譜 （一）

日本棋院　四段 島村利博　先相先番 三段 村田整弘

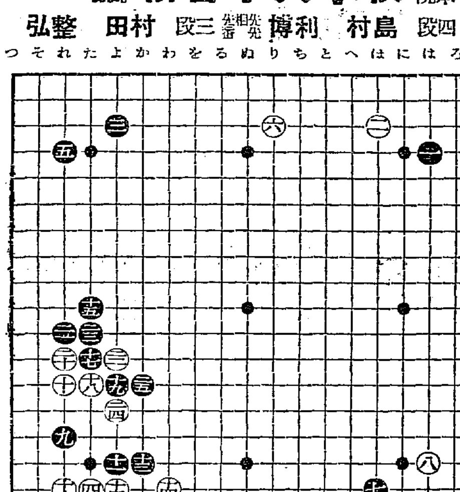

●一 は四	●三 よ三 2	●五 れ四 4	●七 ほ十七 4	●九 れ十五	●十一 よ十六 23	●十三 か十六	●十五 た十 5	●十七 た十二 3	●十九 よ十二	●二十一 れ十一 1	●二十三 た十一	●二十五 か十五
○二 ほ三 14	○四 た十七 1	○六 り三 3	○八 は十六 5	○十 れ十三 5	○十二 よ十七 1	○十四 わ十七	○十六 れ十七 7	○十八 た十五 9	○二十 れ十三 3	○二十二 よ十二	○二十四 よ十四	

（分）

所要時間（一分以内は切捨）白〇〇・四八分　累計 黒〇〇・四二分

（制限時間各八時間）

對局者の言葉

（黒）五で六にハサムと白『た五』とカカラれる作戰かと思つたものですから―

（黒）六では『ぬ三』その他いろ〳〵趣向のあるところですが、遊く打ちました

（黒）九まで分り易いやうにと心がけたわけですが―

（白）十では二間も三間も勿論ありますが、鋭しくやつて見ました

（黒）十一で十九にツケる定石は此の形勢ではどうかと思ひました、譜は白十二で『た十六』に出切つたらば即ち白『た十六』黒『た十五』白『よ十五』黒二四白『か十五』黒十八白十三黒二十と成る型は左上隅三・五のシマリが絶好となるので悪くない詰りでした

（黒）十五なども渥下がよいのかも分りませんが―

（白）十六で二四とケイマし、黒『た十六』を滿つてから十六と下るのもありますが、譜は潔く下つて黒の攻め方を見やうといふのですが、どんなものでしたか

（黒）絡し十七と肩に迫られてはうまいやうですが―

（白）二十で肩に二四だと、黒二七と押へ込まれる

戰の跡

島村四段は鈴木七段の門下で、木谷六段圏山五段の翳弟、まだ二十を一つ二つ越したばかりの前途有望の新進棋士、甲組昇進を眼前に見て、目下秋季大手合に奮戰中―本局は第四回戰の白星、その變化に富んだ棋移は譜面を魅了せずば置くまい、村田三段はその棋歷に於いては福田五段などと同時代に屬し、しばらく中央棋壇を遠ざかつてゐたゝめ、比較的その名を知られないが、故郷九州に於ては夙に雷名を謳はれて居る、その棋風はじみに確く、年齡の差こそあれ島村四段と好個の一對であらう、新進と老巧との好取組、四つ角力の妙味が満喫出來る事であらう、●黒九まで新奇を趁はぬ古風の布石、殊に白六の三間ビラキなど島村君でなくては打てないやうな遊味である〇白十と他しくハサンで黒十一以下を誘つて十六と下つたなども、恩師鈴木七段の佛を道破なく示して居る●黒十七と隔さず攻擊を開始したが、黒二五に次いで痛快な白兵戰が展開されるのではあるまいか

明夜 歌謡民謡歌劇の夕

充實したプロ決定

本社主催歌謡、民謡、歌劇の夕は異常な人氣に迎へられていよ〳〵明十四日夕七時・京城公會堂に開かれます、プログラムは左のやうな充實したものに決定しました

……プログラム……

1 バリトン獨唱　全榮喆　A晴の與雄城（ベートーヴェン）　B悲しき性（トステイ）

2 ソプラノ獨唱　南部たかね　聖市（エフ・ウイザーリ）

3 テナー獨唱　平間文壽　A祈り（トステイ）　Bオーシスの中の小夜曲（ルスタルドン）

4 テナー獨唱　平間文壽　A鐘が鳴りますて（山田耕作）　B野薔薇（同）　C子守歌（同）　D沖の鴎（同）

5 ソプラノ獨唱　南部たかね　A君故に（杉山長谷夫）　B待ちぼうけ（山田耕作）　C毬と殿様（中山晉平）　D花しぶき（松山芳野里）

6 バリトン獨唱　全榮喆　A遥なるサンタルチア（マーリオ）　B私の太陽よ（カプア）　Cアイ・アイ・アイ（スペイン民謡）

7、テナー獨唱　平間文壽　A涙なし手よ（歌劇ボエムより）（ヴッチーニ）　B野原も牧場も（歌劇メフイトフエ）（ボイトウ）

8、二重唱　マルチエッロ　ロドルフオ　全榮喆　平間文壽（歌劇ボエムより）

9、ソプラノ獨唱　南部たかね　戰場に我は生れし者（歌劇聯隊の娘より）（ドニゼッテイ）

10、バリトン獨唱　全榮喆　序詞（歌劇パリアッチより）（レオンカヴァッロ）

11、二重唱　お蝶夫人　ピンカートン　南部タカネ　平間文壽（歌劇マダム・バタフライより　プッチーニ）

━伴奏者━古賀百合子孃

◇會員券　二圓、一圓五十錢、一圓（會場でも賣ります）

會員券前賣所　▲本町一丁目三越、日本樂器出張所、アサヒ樂器店▲本町二丁目カドヤ運動具店、金剛山、明治製菓賣店、釘本樂器店▲本町三丁目セヤマ樂器店▲本町四丁目國際堂樂器店、都文堂新聞舗東西支店▲鍾路和信、大昌洋靴店、メキシコ、天風堂藥局▲黄金町二丁目明治樂器店▲長谷川町盛文堂新聞舗、樂浪パーラー▲南大門通明時堂樂器部△プレイガイド加盟店

今週の映畫

松竹座

▽【飢ゆるアメリカ】戀とロマンスの、華やかなアメリカ映畫の最落に、飢餓行進の足音とストライキの狂騒を、果して何人が豫想したことであらう。しかし、永遠の繁榮謳歌から顛落したアメリカ資本主義は、そのみじめな形相をスクリーンの上にまで曝さずにはおかない、特異な社會作家上をゆくワーナー・ナショナルによつて提供された【飢ゆるアメリカ】一篇は、何よりも、失業と飢餓のアメリカの反映として、私たちに多大の興味をなげかける

▽この映畫の原名は「英雄賣物」といふ、世界大戰の英雄が街頭に投げ出される經路が描かれてゐる、監督ウイリアム・A・ウエルマンはかうした題材を與へられて、始めてその鋭い描寫力を十分に發揮する、さらにリチャード・バーセルメス、ローレッタ・ヤングその他の見事な俳優諸劇とすぐれた演伎指導は、この映畫に一だんの光彩をそへてゐる、殘念にもわが國で加へられた大きな截斷はこの映畫のネラヒをぼかし、迫力を殺いではゐるが、心ある人のぜひ一見を要するものであらう

▽【會社員閣下】蒲田のナンセンスもの、た新人監督勝浦仙太郎の新鮮味と、蒲田男優の人材登富を見るべし

▽ほかに、右太衛門の「鳴平旅ごろも」がある（もん太）

ベビー・ルロイABC

今を時めくハリウッドの王子さまとしてニッポンの一流スターよりも遙かにたくさんのお給金をとつてゐるベビー・ルロイ君の芸態ABC、上は駄々ッ子ルロイ、中は散歩のルロイ、下はグラウンドのルロイ（近着米紙より）

邦畫ニュース

◇日活「時代劇突撃隊」日活新撮影所長池永和央氏は就任以來着々京都スタヂオの組織を緻密にしつゝあるがその出演陣營の擴大を計つてゐる點にその計畫の一端を示して發表することゝしあらゆる點にわたり文字通りの陣容と決定せる

◇送別映畫「戰の愛」功登スターたる阪東光芭に寶劍を揚げつゝあるが、今般更に「時代劇突擊隊」なる新規メムバーによるフレッシュ作品選擇を計畫、直ちに具體的計畫手の選びとなつたが、之は大見田若司、八森雅芳、菅沼完二、尾崎翔の四新星の和ガブオンに擁するものでシナリオ、出演者を殆んど新人メムバーのみを以て編成

大野球映畫

◇メトロが製作する

メトロの野球探偵喜劇「デス・オン・ザ・ダイアモンド」に主演のロバート・ヤングはピッチャーとして活躍する筈の組着以入頂の剛投手バツト・ララハーテイのコーチを受け猛練習を積んだが同映畫はエドワード・セヂウイツク監督

サイレン

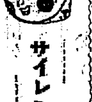

◇京城本町日本樂器支店の二階から吊してあつた「國境の町」の旗、去る夜の颱風にいづれかに姿を消して、いまだに行方が知れない

◇「どこへ行つたのだらう」「大方、中京座あたりだらう」

讀者欄

▲當方五十歳の女ですが自家で御養生の肺病其他御病人のお世話等親切に致します報酬もお安く致しますから御入用の方は初音町一六三番地東キク方へ御報せを願ひます（キク）▲山本有三氏著の風、女の一生、お持合せの方さいませうか又は御貸し下さる方は御座いませんでせうか（T子）▲乳を離れた可愛い仔猫差上げます（京城貫鐵洞一一四番地）▲次の書物お持ちの方はお譲り下さいませんか（文部省著）日本教育史資料（西原慶代藏著）明治教育思想史（野田義夫著）日本教育思想の研究（加藤仁平著）日本教育史（教育五十年史）國民教育獎勵會編（龍光四四七クサノ生）▲どなた樣か夜十時頃から黄金町十丁目か鋼谷一丁目あたりまで珠算を敎へて下さる方居りませんか（S生）▲京城府內にて蕃耕をさして下さる方は御座いませんか（國粹生）▲四五年間飲食店に働いてゐる二十三歳の青年です大きな食堂か料理屋に働きたいです（料理君ひとき生）

演藝案內

中央館　十三日晝間封切　迫力的に我が國映畫界にヒットせる東西二大名畫を大公開　京城三越下出張所　新興キネマ　新興キネマ大作　時雨街道 全九卷　原作… 監督… 坊やが盜まれた 全九卷　天國の波止場

浪花館　十一月十三日晝夜大公開　經育ハリウッド　夜間飛行

松竹座　十一日より五日間限り　飢ゆるアメリカ　會社員閣下　鳴平旅ごろも

京喜館　女人哀樂　返り討崇禪寺馬場　彌次喜多美人騷動記

喜樂館　十七日より特別公開　讀者欄好評の一大名作

朝日座　本町五丁目　十一月十日開館　新興第一回記念興行　巴家寅子とその一行　愛憎峠　本塁打　へリ下りの利七

朝鮮劇場　十日より大公開　女性二重奏 全八卷

大正館　松竹直營　十一月八日より全京城封切　餓ゆるアメリカ 全九卷　モダン浮世案內 全七卷　勇み肌一心太助　踊る奥様　喰ふか喰はれるか？

京城演藝館　京城本町三丁目　十一月十一日初日　開館三週年記念　東西合同大歌舞伎大一座　松本錦之助　中村末之助　外八十餘名

入院（普通病室 傳染病室）
菅病院
京城府元町二丁目二六番
電話龍山二九六四番

姫婦の營養
滋養飲料
スピルカ

上田外科醫院
京城黄金町四丁目一〇一番地
電話本局三三二四番

るいれき
のんで治る淋巴腺結核
和歌山のるいれき
專門藥

これは素晴しい唄だ！
京城ばやし
コロムビアレコード

專賣特許
感冒 肺炎 百日咳に
吸入含嗽劑
スパーシコン

模範的頭痛藥！
健康をこわさぬ
ノーシン

贈答用として最適の品

黄州名產
扇印リンゴ
產地より直送につき送つて安心が出來る
內地無貨輪送開始
合資會社 黄州果樹園（坂田農場）
申込所 京城 三越支店
京濱京阪神方面は例年の通り三越本支店よりお届け致します

芳醇第一大好評の
馬山清酒
朝の露 大典正宗 寒牡丹 濱鶴
井手酒造場 石橋酒造場 原田酒造場 宿田酒造場
鷄林 艷の綠 月の浦 彌生
西田酒造場 村崎酒造場 松本酒造場 遠藤酒造場
松の色 大正櫻 平正宗 櫻正吉
三好酒造場 清水酒造場 平井酒造場 昭和酒造會社

虫下し
マクニン
マクニン錠
天上天下驅虫に一

躍進する鮮銀券發行高
遂に一億五千萬臺へ
十三日は更に五百十萬圓膨脹
前年對比三千萬圓の增額

十二日鮮銀の鮮銀券發行高は本年初以來一億四千八百萬圓臺から九百萬圓にあつたが一躍遂に一億五千一百四十二萬八千圓と完全に一億五千萬圓臺を突破し、正貨準備もこれに伴ひ二萬百四十七萬四千圓と膨脹を示した、更に十三日總額は發行高一億五千二百三十三萬六千四百八十九圓で正貨準備も一億二百四十二萬八千九百八十四圓の著增となつた、これは本年初來の新記錄であるのみならず、昨年の十二月二十二日より三日間の一億五千萬圓臺突破とともに昭和四年以來の最高記錄で前年同期に比較すれば實に三千萬圓、七年同期に比すれば五千二百萬圓の激增にあたつてゐるが、これは滿洲への特殊資金、及鮮內の米資が本格的需要期に入つた爲である

殖銀一千萬の借替債發行
年利一分七厘 十七萬圓輕減

殖銀では第百四十五回殖產債券一千萬圓を次の要項によつて募集する事に決定、山一證券、藤本、野村、小池より賣出す事となつた

一、募集總額 一千萬圓
一、利率 年四分三厘
一、申込期日 十一月十三日より十五日迄
一、償還方法 昭和十二年十二月まで据置、爾後十二年間に抽籤償還
一、拂込期日 十一月三十日

なほ右資金一千萬圓をもつて殖銀は第十七回殖產債券一千萬圓の臨時償還を行ふ事となつてゐるが、償還債券は昭和七年十月の發行分一千萬圓、年利六分にあたるので右臨時償還により殖銀は一千萬圓の年利一分七厘、十七萬の債券利子を輕減せしめる譯である

日鮮滿貨物直通扱
國運鐵路總局等の準備進展す
十二月一日より實現

北鮮經由北滿特產の裏日本直通扱は本年八月一日より旅客にのみ實現したが、貨物については引續き北鮮打切りの二本契約となり、商取引上各種の不便をかこたれてゐた處、國際運輸、北鮮鐵道局及び滿鐵總局間の協定進み、目下入城中の國運業務部長□□氏の言明によれば本年十二月一日より實施に入る事となつた、この結果は內鮮滿取引の進展上注目せられる

人絹輸出高
新記錄
一億圓突破！

【東京電話】十月中に人絹織物輸出高は一千五十六萬圓の新記錄を示し一月以降十月までの累計は八千九百六十萬三千圓と前年度の總輸出高七千七百三十六萬五千圓を突破した、原糸の輸出を合すれば本年度輸出は一億二千萬圓の巨額に及ぶものと見られる

非合同の擡頭は
運合の二次副產物
東商議副會頭 國際通運社長 中野金次郎氏談

東商議副會頭、國際通運社長中野金次郎氏は朝鮮運送總會列席をかね十三日朝入城したが語る

名古屋合同の總會に顔を出し大阪に滯在し直行したが、風水害後の阪神は意外に力強い甦生に向つてゐる、すなはち阪神への到着貨物の殺到は當然の事だが、阪神からの發送貨物は十月中旬以來ぐつと增加し、平均一割二分乃至三分の增加を示してゐる、一部はストックではあらうが季節からみて本格的な生產の復活とみてゐる、內地の運送界は引續き順調である、穀物もきからみれば東北凶作が叫ばれてゐるが、この方面の出貨にもさしたる影響はないやうで、たゞ明年は米の減收で幾分惡くかもしれない

非合同の 運送の問題は內地でも一度雨後の筍のやうに一寸業界が活氣づくと簇生する、朝鮮でも有力なものが出來たつて……今一寸河合專務から聞いたんだが朝鮮運送の創立には鐵道當局としても並々ならぬ苦心があつたわけだし、當局の方針がさう簡單に敗的に變化するのでもないので非合同が騷がうが格別氣にとめてゐない、非合同の組織は運合第二次的にはまづ起るものと內地の經驗から考へる、つまり運合の理想達成への一階梯とみてよからう、今度下關の合同運送にも私が顔を出す事にしたがこれは荷主が社長であつた、どういふものか

荷主經營 の運送業と云ふものは不振を極めるのが內地の例だ下關にしても京都の相

互運送にしてもたゞ荷主と運送業は本來兩立し難いものである荷主の代理機關になると運送業は採算を外さねばならぬからであらう、朝鮮運送の業績も漸隆發展以來ぐつと改善されてきたやうだがこれも系統整備があづかつて力がある。朝運の重役——今日變更すべき時期とは考へてゐない、增稅而可否——この問題も一應片づいたやうだが角をためて牛を殺すと云ふ事は考へ

荷主側から觀たる
運送合同の再檢討【三】
京城商工聯合會長 京城荷主協會長 戸嶋祐次郎氏談

特貨運賃割戻

鐵道局は指定運送會社米穀、醬油、味噌、醬油其の他生活必需品並に鮮內重要物產に就ては社會政策並に產業政策の見地より特定運賃の制度を設け運賃の割引を行つてゐるが、之等特定運賃に對しては從來指定運送人たると否とを問はず、割戻しを行はなかつた、然るに今回鐵道局は指定運送人に對して特定運賃までも割戻を行ひ九月一日に遡つて實行することになつたさうである、荷主側に個々の運送業者は之を以てさきに荷主側の反對にあつて中止せられた單線運賃直營問題の代償として朝運に與へられたる特典であると見てゐるが、此運賃に對して割戻す餘裕があるならば一般大衆の生活並に產業開發を考慮して寧ろ運賃そのものを引下げるべきではあるまいか、最近生活必需品に對しては都市に於ける消費大衆のみならず農漁山村にも深刻なる考慮が拂はれつゝある、我朝鮮に於ても總督府は深甚なる注意が拂はれてゐるやうに聞き及んでゐる、米穀の如きは每年の價の引下げが絶叫しつゞけられてゐる特殊慣例の利害が絡みつゝれないといふのは如何なる根據に基くものであるか、朝運の內容は已に株主配當を行ふ迄になつてゐる今日、民衆の存在に對する考慮をさし置いてこれ以上の保護政策がとられねばならないといふ理由はないと信ずる

內地の狀況

最近內地に於ても運合の結果は期待に反し業界の改善といふことよりも寧ろその弊害の大なるに於いて問題となつて來た。鐵道省が小運送改善の目的で運合促進の手段として進めた各種の施設が今日に於ては單に不當な利益の搾取手段として利用せられつゝある感あり、この反面鐵道省自體並に一般大衆の拂ふ犧牲があまりに大であることが明かとなつて來た。聞くところによると本年二月の衆議院第六分科會に於ける鐵道省當局の答辯によれば、昭和七年內地の特別小口扱貨物の集配料金として鐵道省が代行元請たる通運に支拂つた金額は六百二十四萬圓で通運の傍系で且つ下請會社たる各府縣の合同會社に支拂つた金額は通運の報告によれば四百八十五萬圓であるから、結局は百卅九萬圓の仲介手數料を取つてゐると報告してゐる。これに對して委員の一人は三月十三日の委員會に於て通運の利益は當然その傍系會社の持株に對する配當によつて得られてゐるのであるが、その上に政府委員の計算では三百餘萬圓であるといふ計算をとつてゐる、假りに政府の云ふ通り百四十萬圓としても八年間には一千二百餘萬圓といふ不當の利益を與へてゐるのである、しかもこれが不當であることは政府でも認めてゐるところで當時の三土鐵相の答辯によると、昭和五年に六萬圓、七年に二十萬圓、それから同じ年に而は三萬圓、本年二月からの契約には二十八萬圓、合計年額七十一萬何千圓を減じたが、これで果して適當かどうかはまだ確信がつかぬといつてゐる、右によれば內地では既にその弊害を認めて代行會社の手數料の如きは出來るだけ引下げやうといふ傾向にある

荷主として希望

運合會社の指導的立場にある鐵道當局としては會社自體が業務上の努力により取扱貨物が增加し、その結果利益が增加するやうに鞭撻すべきではないかと思はれる。時はまさに國民一致時期である、當局は公平な立場に於て門戸を開放し、鐵道を與へ、各々共榮に安んじ產業の開發に努力するやう最善の考慮を拂はれんことを希望して已まない次第である（終）

全國酒造界は
鮮米に期待
原料高製品安に苦惱す

米の記錄的減收豫想で米價昂騰し昭和九酒造年度（昭和九年十月一日より）の清酒生產原價は甚だしく割高となるが、之に反し酒價の暴落で酒造の最大需要先である農村の不況は愈々深刻化し、都會地の購買力も依然悲觀すべき狀態にあるを以て酒造原價の昂騰に應ずる酒造市價の引上は困難視され、全國酒造家は、先行原料高、製品安の苦境に陷るのではないかと見られてゐる試に酒造組合中央會よりの發表によれば

一、前年度よりの持越高（本年十月一日）二百二十九萬五千石にして前年比二十萬六千石の九分九厘の增
一、昭和九酒造年度石見込高四百十一萬七千石にして前年比十九萬七千石の四分六厘減

になり造石高は十九萬七千石を減少するも持越二十萬六千石を增加して結局本酒造年度の供給量は前年比多少增加を示すのみで此點からみても酒造界の苦境は豫想さるべく、從つて內地米の不作による品質粗惡と價格割高に比べれば鮮米は米質優良で豐作安であるから酒造家の眼は自然經濟的な鮮米とその鮮米に期待を寄せて來る實勢にある內に近年に於ける酒造造石高及び持越高を示せば次の如し（單位千石）

酒造年度	造石高	持越石
昭和四年度	四、〇五七	二、六二一
同 五年度	三、八四〇	二、五八八
同 六年度	三、四三一	二、三三一
同 七年度	四、〇九三	一、九二三
同 八年度	四、三一四	二、〇八九
同九年度（推定）	四、一一七	二、二九五

產金精鍊の
敷地買收
圓滑に進捗 時價で手打

產金精鍊會社の精鍊所建設地は既報の通り忠南長項に決定をみたが其の敷地買收中地主の頑迷から難關とみられてゐた精鍊大煙突建設用の西方山の買收は豫定以上順調にはかどり、土地收用適用かとも見られてゐたが、その後順調に運び二萬坪を時價で手打ちと內定した、なほ右敷地總額は近日中に松本誠氏が出張する筈である

ねばならぬ、わが財界の前途と云ふ事には會議所でも諸般の調査を進めてゐるが昔者の低落よりも重大なのは現在の延勞觀だこの基礎の上にわが輸出貿易が立脚して居るからこの維持政策をとる事が國工國策と云ひ得る

東拓米資
貸出改訂
思惑を警戒 時價八掛に

東拓では米資貸出し資金は時價九掛で行ふことと本府の短期貯藏資金融資八掛に比し一掛高となつたため注目されてゐたが、東拓でもこれは政府の政策に順應したのは勿論であるが農民の思惑的貯藏を發成したもので貯藏者に對しては適當時期に處分することを各支店を通じて命達してゐる、信用融資なものに對しては最初の方針通り九掛を融資することになつた

鎭南浦港の
碎氷船
愈よ實現の運び

氷禍の港——鎭南浦を氷災より救ふべく地元民が猛運動中の南浦の碎氷船建造問題は、地元の熱烈な要望に、總督府でも明豫算に補助十五萬圓を補給するに決定したので、地元民が十萬圓を醵出、大阪の鮮航同盟會よりも十萬圓の寄附を乞ふ事となり、その折衝委員として朝鮮南浦府尹、齋藤久太郎、新井新藏氏等が十三日午後三時出發した、右寄附はすでに了解ずみなので愈よ明年度より碎氷船は實現をみる事となつた

新穀移出
前年比二割三分五厘增

八和度產米九百五十萬石の大豐作に鑑いて本年度產米移出は內地凶作米價高を控へて注目されてゐたが初移出たる十一月上旬は廿四萬四千二百五十七石を示し前年同期より四萬六千六百三十五石比率二割三分五厘增の內地殺到振りとなつた、此反面鮮米、滿洲粟の輸移入は頗る好況で前年初移出に比し鮮籾米は三倍半強、粟は二倍半強の大流入を示した

	本年	前年
米輸移出高	二四四、七三三	二〇〇、九二四
米輸移入高	二、八四〇	七七一
粟輸入高	二七、三三一	一〇、五五五

朝運取締役重任

朝鮮運送の取締役金□八氏は任期滿了その改選は注目せられたが本十三日午後よりの重役會で附議した結果、河合專務以下各取締役重任に內定した

落穗

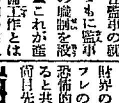

殖銀では今度……地當任監事の就任とゝもに監事宮付の職制を設けた▲これが蓋頭取と殖地監事だけの胸の內▲金精鍊會社創設の準備工作とは何んしろ理事室には常に出入する記者連も監事室には三度に一度が關の山▲殖銀中心の今次の金精鍊計畫が事前に洩れなかつた原因はこのあたり▲中野通運社長、內地の習例で荷主經營の小運送不成績だと云ふ、朝鮮でカみかへつてゐるお膝々、もつて如何となす

短期取引と現物 株式の御取引は「間違のない店」松山へ 營業案內 電信略號 物價表 投資參考資料 御申越有次第贈呈可致候 朝鮮取引所證券取引員 松山主計商店 京城府黃金町 電話本局 二七〇四 一二四〇 三〇六〇 三三五〇 一〇四九

株式
利喰急ぎ 氣崩

前場 今朝阪地は日レの一回方高を筆頭に鐘新日魯倍人の採算株が急反撥の寄附を報じたので人氣を刺戟し新東一二六圓八大新八五圓七鐘新二九圓四と氣丈に日產は一〇五圓九と七高に寄附き日產は六圓三があつたが利喰に活力なくあと阪地の引弛みに活氣薄の場面となり安取七圓丁日魯六四圓五とあり結局新東一二六圓丁と八安大新八五圓丁と七安鐘新二九圓二と二安日產一〇五圓三と六安と一齊氣崩れて前場を了つた

後場 新東一二六圓一大新八五圓丁日產一〇五圓三安取七圓五と保合いてあと寄附きあと新東六圓七日產六圓丁と上放れたがあと伸惱み氣配であつた

新規材料待ち

今朝は阪地の反撥寄付を眺めて買氣擡頭高値寄付をみせたので場面活氣を呈するかにみられたがあと阪地の引弛みに再び軟化の止むなき商狀にていづれも五、七〇錢の安値引に了つた人氣はもはや活付いたのであるが材料的にあれ丈けの大慘落のあと一氣に立直る好材料もなく却つて壓迫的な材料が積つてゐるので吹値は實直され又買方もすかさず小さく利喰する始末で伸力乏しく材料待ちの姿であつて目先小相場觀が流行してゐる

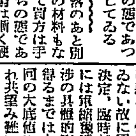

▲大暴落のあと新規の材料もない事とて買方は手掛り待ちの姿であるが相場は漸く硬派の手に移りそうである▲臨時議會を控へてゐるので一氣に伸び切れないのであるがもう買方もこの上安心買は出來ない安心買といふ強氣に味方してゐるやうだ▲採算的にみて利廻は非常によくなつて來たから實質的に買場所を狙ふ可きである▲この採算時代を通して投機が濃厚になりつゝある現狀に於てよい▲採算第一に投資對象として實砂味は津々たるものがある、余力あるものゝ出動すべき時である

底値鍛練の
休養期に入る

財界の實態に何等の動搖なくインフレの基調も亦、變化ないだけに恐怖的狼狽の人氣が落ち着き來ると共に假綜、急反撥となつたが何目先に於て、反動高を殘してゐることを見たる揚句であり、最早大底入りと見る外ないが、恐怖人氣は緩撫されたのみで、此を全く解消する新好材料が出現した譯でないから戻りは依然慎重しと至る氣預けに若しられるものと見ねばならないが今後の押目はかの大底に接近する樣なことは望み難く、此間に玉石を

ブルとベアー

三四圓四▲帝國火藥二〇圓四▲三菱重工業六九圓丁▲新興人絹二三圓丁▲福井人絹五圓四（出來高五一〇）

朝新 ▲賣方小林二二〇日井二〇大原二二〇山口三〇〇京證一〇松山五〇吉野四〇田中三〇立山一九〇丸星三〇新田五〇日榮一〇七〇山本五〇▲買方小林一二六〇日井二四〇全北六一〇德泰一二〇山口一四〇京證三六〇成積五〇松山二三〇吉野二五〇金益一六〇東亞二〇〇田中五〇立山一五〇丸星六〇新田八八〇內海五九〇日榮四〇滿洲二二〇山本二四〇

日產 ▲賣方小林四四〇金光三〇日井九二〇大原五三〇德泰二〇〇山日二〇京證六〇成積二〇松山二七〇吉野二〇〇金益一

〇〇東亞六〇〇立山二〇〇丸星一五〇新田二〇〇內海五〇日榮二七〇▲買方小林六一〇日井八四〇全北一六〇大原一一〇德泰五一〇山口一二〇京證三一〇松山一五〇吉野九八〇金益五一〇丸星二〇新田七六〇內海三九〇東亞七三〇田中七〇立山二一〇日榮九〇滿洲二〇〇山本一四〇

東京國債強調

株式の堅調と金利の軟調に買人氣となり五錢乃至十錢高佛貨債も強保合ひ米貨は倫敦安見越に六分半一圓三十錢高五分半一圓八十錢と強調を示した▲甲五分利不申▲一圓四分利九八、七五▲二四分利不申▲佛貨四分利一八四五

◇……東京株式（前場）		
倉紡	二七〇、〇〇	二七〇、一〇
鐘紡	二七〇、三〇	二七〇、二〇
同新	二三六、二〇	二三六、五〇

京城府明治町二丁目 秋田株式現物店 電話本局四二〇番

期米
五千百萬石臺割れ
三期共急反撥
期近八圓臺に迫る

前場 昨後場は阪地安を受け內地米作二回豫想の增收見越しの賣物を喚派の資直しや買方の投物を起し再び氣崩れを演じて大引せしも二回豫想が五千七十四萬石と一般の豫想を裏切つた大減收に今朝は忽ち人氣一變して阪地高と共に當七圓六十錢中七圓五十八錢先七圓五十錢と前日の止値より十一錢高に寄付アトは丸星丸福丸等の買進みで五十五錢から六十六錢と更に引返しこの邊戾り待ちの賣物現れ六十四錢と押し人氣の落着きで二回豫想は一段落の情勢に前場を終つた

後場 前場強調のあと當七圓七十錢中七圓七十九錢先は七圓七十錢と前場引より更らに一〇圓方上放れて寄附地合強調であつた

大原現物店 京城明治町

丸星猛烈買に
市場緊張す

この當市に付ては既報の如く丸星を中心とする有力者が數萬石を買振り市場の注目を惹いて居る折柄最近は先限に對しても丸星を根據に有力なる買方が現れその建玉は早くも三萬石近くとなつたので市場は一層緊張するに至つて居る而して丸星の買方主力が果して何人であるかは未だ判然しないも仄聞する所に依ると京城を始め開城方面の有力な鮮人筋が內鮮米の大凶作に鑑み正米を思惑する計畫の所その正米が定期より割高を維持されてゐるので定期を買進む事になつたものらしく從つて之れは受米の

明年の需給は
樂觀を許さず

本年の收穫米に對する第一回豫想は既報の如く朝鮮米が一千六百五十五萬捨石內地米が五千七十四萬石で一回豫想から見ると朝鮮米が約十六萬石內地米が六百二十六萬捨石を更に減じたことになつて居る而して前年の實收高に比較すると朝鮮米が百三十六萬石內地米は二千八百萬石の大減收であるが之れを基礎として明年の需給狀態を推定すると十一月一日現在の全國在米高が一千六百三十萬石以上に達して居るので供給不足の憂はない事になるも凶作に依る米質の不良から起る飯入れ不足とか買收減

東京短期	前場寄附	前場大引
東新	一二六、九	一二六、三
大新	八五、三	八五、二
鐘新	[illegible]	[illegible]
紡新	[illegible]	[illegible]
新	[illegible]	[illegible]
レ	[illegible]	[illegible]
人絹	[illegible]	[illegible]
東電	[illegible]	[illegible]
館	[illegible]	[illegible]
帝人	[illegible]	[illegible]
蓄	[illegible]	[illegible]
肥	[illegible]	[illegible]
洋電	[illegible]	[illegible]
日電	[illegible]	[illegible]
三新	[illegible]	[illegible]
北麥	[illegible]	[illegible]
日糖	[illegible]	[illegible]
明新	[illegible]	[illegible]
日新	[illegible]	[illegible]

朝鮮取引所證券取引員 山本源作商店 電話代表本局四八九〇番

正米割高に
買方受米の肚

期は前項の如く各沿岸廻りの品が激增し貿易地帶は三萬石以上の停滯を見るに至つて居るが一方積軍廻りとして依然品薄を呈し殊に玄米の如きは相變らず賣惜りの態度を示し出來值は直鞘みが二十七圓四五十圓を唱へ前日の出來值から見ると何れも二十錢高である從つて正米が定期より下鞘になつたら定期を外して正米に乘替へるべくこの期近に買纏つて居る大手筋の如きも今の所では正米に乘替へる意嚮のない所から專ら期近受米なし內地の先約筋へ渡米を敢行するの外なき狀態である

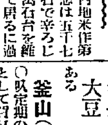

問題の內地米作第二回豫想は五千七十四萬石で辛うじて五千萬石台を維持されて居るに過ぎない▲これでは相場が再び廻れ右をしてピンと來るのは當然である▲殊に本年の如く內鮮共に大凶作の年柄は米質の不良により第一回より二回三回と買收と云ふ風に減收し三度吃驚りとなる事が多いので買收額は更に減收するかも知れない▲して見ると明年の需給狀態は何分本年の持越米が多くて不足せないにしても米自體に對する取引の弱鮮な非は免れないのみか前の步止りが非常に悪いと云ふ事から推すと明年の需給は勘もすると實用合ふて米足らぬと云ふ結果を生ずるやも分らない何にしても本年は朝鮮米が內地に於いて偏の利く年柄である

籾滯貨著增

目下仁川の貿易地帶には各精米所を二萬石以上停滯して居るが各精米所では普通三百七十斤あれば一石の白米が加工出來るのに本年は品質不良で四百斤以上を要するため一叺七錢以上の損は一切貨拔への委である所が一方荷主側では七錢以下で處分すると損失となる事から容易に賣應じないと云ふ有樣で停滯を除く時が來るに至つて居るものにして之れが如何に處分あれる事になるか大に注目されてゐる

仁川（昂騰） 丸仁直積二等二十七圓七十錢四等二十七圓四十錢月末精二十七圓六十錢四等二十七圓二十錢年內精二十七圓五十錢不合格米二十二圓一等白米十一圓四十錢四上物七錢七下物六錢七厘で何れも前日より二十錢の高値を呈した

大豆 は何れも昨日と保合である

釜山（反撥） 出廻五五〇叺定期の引返しに內地筋を初めとして買氣愈々旺盛を加へ朝來四一〇一〇叺の好手合に相場も一、二〇錢方反撥角で三等二十七圓九十五錢四等二十七圓七十五錢一白一十一圓六十六錢

大邱（上向） 內地期止米高を移して地合とみに好轉して來たので買氣筋の買氣動き氣配一、二〇錢方上向く角で三等二十七圓四〇錢四等二十七圓一〇錢一白一十一圓二〇錢

群山（強含） 出廻一二〇補定期の反撥で持米筋も補充的に強腰を弱めたが高値警戒にて案外買氣乏しく三等二十七圓八〇錢四等二十七圓六五錢一白一二圓丁

木浦（不變） 出廻六補相場は前日と變らず內地筋も補充的に買氣を仄めかしてゐるが一般に安値狙ひに商內乏しく丸米三等二九圓丁四等二八圓八〇錢一白一一圓四〇錢

南浦（頭重） 定期高手ら通對米補襯から買氣を明潜し賣行不振の爲め氣配も頭重く保合丸ナ三等二七圓六〇錢四等二七圓四〇錢一白一一圓二五錢

朝取期米本玉表

限月	賣方	同買方
當限	㊥六、〇〇〇	丸一一、六〇〇
	⑰三、〇〇〇	九八〇〇
	⑫八〇〇	
	㊆四〇〇	
中限	㊥一、九〇〇	同一、〇〇〇
	⑧二、七〇〇	
	㊥五、一〇〇	
	丸八、八〇〇	丸一八、三〇〇
	㊑一、三〇〇	一〇〇
	㊥四、五〇〇	四〇〇
先限	㊥六、六〇〇	㊥一、四〇〇
	丸一八、八〇〇	一〇〇
	㊂三、〇〇〇	㊂三、五〇〇
	㊐一、二〇〇	㊐二九、三〇〇
	丸三、二〇〇	
	㊐三、四〇〇	

外電（十三日）

倫敦銀塊	二五片二分ノ一
米國棉	休會
印度棉	四十五錢落
スチール株	休會
アナコンダ株	休會
米日貨爲替	休會
英米爲替	五弗〇仙四分ノ一
紐育銀塊	休會

株式（十三日）

朝取短期

銘柄	寄付	大引	高値	安値
朝取	[illegible]	[illegible]	[illegible]	[illegible]
同新	[illegible]	[illegible]	[illegible]	[illegible]
大新	[illegible]	[illegible]	[illegible]	[illegible]
新東	[illegible]	[illegible]	[illegible]	[illegible]
日產	[illegible]	[illegible]	[illegible]	[illegible]
拓殖	[illegible]	[illegible]	[illegible]	[illegible]
日魯	[illegible]	[illegible]	[illegible]	[illegible]
同新	[illegible]	[illegible]	[illegible]	[illegible]
帝人	[illegible]	[illegible]	[illegible]	[illegible]
鐘紡	[illegible]	[illegible]	[illegible]	[illegible]
新鐘	[illegible]	[illegible]	[illegible]	[illegible]
安取	[illegible]	[illegible]	[illegible]	[illegible]
東取	[illegible]	[illegible]	[illegible]	[illegible]

東株短期

銘柄	寄付	大引	高値	安値
東新	[illegible]	[illegible]	[illegible]	[illegible]
大新	[illegible]	[illegible]	[illegible]	[illegible]
鐘新	[illegible]	[illegible]	[illegible]	[illegible]
日產	[illegible]	[illegible]	[illegible]	[illegible]
新東	[illegible]	[illegible]	[illegible]	[illegible]
日魯	[illegible]	[illegible]	[illegible]	[illegible]
日毛	[illegible]	[illegible]	[illegible]	[illegible]
郵一	[illegible]	[illegible]	[illegible]	[illegible]
帝人	[illegible]	[illegible]	[illegible]	[illegible]
日レ	[illegible]	[illegible]	[illegible]	[illegible]

朝取實定日步

銘柄	賣	日步	代引
朝取	[illegible]	[illegible]	[illegible]
同新	[illegible]	[illegible]	[illegible]
大新	[illegible]	[illegible]	[illegible]
帝人	[illegible]	[illegible]	[illegible]
新東	[illegible]	[illegible]	[illegible]
拓新	[illegible]	[illegible]	[illegible]
日產	[illegible]	[illegible]	[illegible]
日魯	[illegible]	[illegible]	[illegible]

東京現株

銘柄	値	銘柄	値
東株	[illegible]	朝鐵	[illegible]
同新	[illegible]	同新	[illegible]
鮮銀	[illegible]	東拓	[illegible]
同新	[illegible]	同新	[illegible]
殖銀	[illegible]	富士紡	[illegible]
東新	[illegible]	日石	[illegible]
		朝毛	[illegible]

東京新東取組

賣	買	差引
[illegible]	[illegible]	[illegible]

大株長期

銘柄	前寄	前引	後寄	後引
大新	[illegible]	[illegible]	[illegible]	[illegible]
同新	[illegible]	[illegible]	[illegible]	[illegible]
日產	[illegible]	[illegible]	[illegible]	[illegible]
同鐵	[illegible]	[illegible]	[illegible]	[illegible]
鐘紡	[illegible]	[illegible]	[illegible]	[illegible]
同新	[illegible]	[illegible]	[illegible]	[illegible]
同帝	[illegible]	[illegible]	[illegible]	[illegible]
東新	[illegible]	[illegible]	[illegible]	[illegible]

朝取短期建玉表

銘柄	賣方	買方	建玉數
朝取	[illegible]	[illegible]	[illegible]
同新	[illegible]	[illegible]	[illegible]
大新	[illegible]	[illegible]	[illegible]
東新	[illegible]	[illegible]	[illegible]
拓新	[illegible]	[illegible]	[illegible]
日產	[illegible]	[illegible]	[illegible]
日魯	[illegible]	[illegible]	[illegible]
鐘一	[illegible]	[illegible]	[illegible]

金融（十三日）

△日銀帳尻 發行高 一、二四五、[illegible] 貸出 [illegible] 正貨準備 [illegible] 保證準備 [illegible]

△東京コール 無條件 [illegible] 翌日物 [illegible]

△鮮銀帳尻 發行高 [illegible] 貸出高 [illegible] 正貨準備 [illegible] 保證準備 [illegible]

期米（十三日）

朝取仁川

限月	前場寄 當限	中限	先限	後場 當限	中限	先限
（一）	[illegible]	[illegible]	[illegible]	[illegible]	[illegible]	[illegible]
（二）	[illegible]	[illegible]	[illegible]	[illegible]	[illegible]	[illegible]
（三）	[illegible]	[illegible]	[illegible]	[illegible]	[illegible]	[illegible]

東京期米

節	當限	中限	先限
前場	[illegible]	[illegible]	[illegible]
後場	[illegible]	[illegible]	[illegible]

大阪期米

節	當限	中限	先限
前場	[illegible]	[illegible]	[illegible]
後場	[illegible]	[illegible]	[illegible]

各地期米

△兵庫 前寄 前止 後寄 後止 [illegible]
△下關 前寄 前止 後寄 後止 [illegible]
△名古屋 前寄 前止 後寄 後止 [illegible]
△若山 前寄 前止 後寄 後止 [illegible]
△大邱 前寄 前止 後寄 後止 [illegible]

商品（十三日）

△群山 前寄 前止 後寄 後止 [illegible]
△木浦 前寄 前止 後寄 後止 [illegible]
△鎭南浦 前寄 前止 後寄 後止 [illegible]
△大阪綿絲 前場 寄付 同引 [illegible]
△橫濱生絲 寄付 止め [illegible]
△現物生絲標準五四五圓
△大阪棉花 寄付 止め [illegible]
△大阪人絹 寄付 止め [illegible]
△大阪砂糖 寄付 止め [illegible]
△安東國幣 前日 本日 [illegible]

京城綿糸布（十三日）

花 如 一 飛犬 一〇、二〇
世界鳥 八、六〇 月 晒 九、六五
旭 銀 一〇、一〇 改良 九、一〇
金龍 七、五〇 公會堂 七、五〇
大 首 四五、〇〇 四ツ綛 一、三〇
竹 吉 金剛太 一、二六
双 鳳 四、六〇 福 月 三三、〇〇
三 A 一九、〇〇 大 エ 二六、〇〇
鶏 龍 二六、八〇 金剛山 二七、八〇
長 鼓 二七、〇〇 標 鹿 三〇、〇〇

米棉露特休暇記念日にて休會印棉四十五錢高に銀塊二五片四分一と一箇四分一暴騰に三品定期は一圓方引しまり米布現行期待され成行眺り

市中現物界は朔米の小手入荷乏しく先行步々にて相場變らず

仁川穀物出入（十三日）

入三、〇四七船便七、八二二玄米七、四八四白米（以入）四六二（調）▲移出白米六、六五〇玄米九、四五〇玄米一九、〇九六大豆一、二三〇

買賣物現券證價有は 小林幹三商店 現物部 電話本局 一五九六 四〇〇二 四二〇八 三二三九

朝鮮郵船定期出帆 巨低廉船中食事附 △印船客御取扱

橫濱直行 北鮮 長白山丸 淸津十三日 雄基 日 東京・大阪・神戸・名古屋經由

東京行 北鮮 △第十七共榮丸 淸津十五日 雄基十六日 敦賀 新潟 東京 大阪 名古屋 橫濱 長白山丸 雄基 日

東京行 西鮮 △南田丸 仁川十二日 鎭南浦 日 大阪 神戸 名古屋 東京

名古屋行 北鮮 金剛山丸 淸津十五日 雄基二十日 元山二十日 門司 大阪

大阪行 北鮮 春川丸 淸津十四日 雄基十三日 元山二十日 門司 神戸

大阪行 西鮮 ○咸鏡丸 仁川二十日 木浦 麗水 釜山 門司 神戸 ○南鮮丸

敦賀行 鹿安丸 雄基三日 淸津七日 元山十日 新潟 敦賀

伏木七尾・新潟行 南鮮丸 淸津八日 元山十一日

鹿兒島・三角行 京江丸 仁川十四日 群山 木浦

上海行 平安丸 仁川十三日 鎭南浦十五日 釜山 大連

靑島行 平安丸 仁川十六日 上海 大連

大連行 淸津丸 仁川十六日 大連

浦鹽行 京城丸 元山十六日 淸津 雄基

日本郵船定期出帆 ▲右外國航路客貨船ノ御取扱致シテ居リマス
歐洲行 香取丸 神戸十一月十一日 門司十一月十七日
歐洲行 秩父丸 橫濱十一月十九日
香港行 北野丸 長崎十一月十九日 神戸十一月二十二日
濠洲行 [illegible]

朝鮮郵船株式會社 代表電話本局四一九五番
京城南大門通り五ノ一 釜山支店 電話 元山支店 電話 仁川出張所 電話 京城代理店 電話本局 仁川代理店 朝鮮運送會社 群山代理店 群山海陸運輸會社 木浦代理店 朝鮮運送會社 元山代理店 大池回漕店 城津代理店 朝鮮運送支店 淸津代理店 國際運輸支店 雄基代理店 國際運輸支店

阿波共同汽船出帆
威海衛、芝罘、大連行 利通號 十一月十二日午後 仁川入港
威海衛、芝罘、大連行 共同丸 十一月十四日午前 十一月十六日午後 仁川入港
鎭南浦、大連、天津行 長山丸 十一月二十九日午前 十一月二十日午後 仁川入港
○朝鮮總督府鐵道局指定 京城三越支店內 ジャパン・ツーリスト・ビューロー 乘客切符發賣所
代理店 仁川海岸町四 野口商會 電話二四番 一三七番

京城日報
朝刊
本紙朝夕共十二頁

谷崎潤一郎先生名著

文章讀本

正しい美しい日本語熟達法大全

みんな文章の達者な人に勝たれてしまひます。油斷大敵!! 人間が生きて行く上に意志の疎通ほど重大な事はなく、その手段としての手紙こそはその人の運命を左右するとも言へるでせう。その上諸事百般の知識や思想を吸收するにも傳達するにも文章が根本。文章の味が分らず、書けなくて何の己が櫻かなです。しても先づ出世の第一歩として本書を御熟讀下さい。心配無用です。

立身出世も色戀も……

言葉の魔術師が精進三十年初めて公開した文章の秘訣

【目次摘要】
一、文章とは何か
○言語と文章—八講 ○實用的な文章と藝術的な文章 美文體、韻文と散文、口語文、小說の文體等、九講 ○現代文と古典文—字面と音調、文章の音樂的效果と視覺的效果、目と耳に訴へよ、簡潔文語文、文章の間隙、第卅六講 ○西洋の文章と日本の文章—國語と國民性、混亂の整理、日本國民はおしやべりでない、巧言令色鮮矣仁、第十五講
二、文章の上達法
○文法に囚はれないこと—日本語と文法、テンス主格等六講 ○感覺を研くこと—名文と惡文の差は紙一重、文章の味、甘口辛口、和文脈漢文脈等十四講
三、文章の要素
○文章の要素に六つあること—用語、調子、文體、體裁、品格含蓄 ○用語について—異を樹てるな、最適な言葉は唯一等廿一講 ○調子について—簡潔と流麗との關係、惡文の魅力、等十六講 ○文章について—講義體、雅俗折衷體、口上體、會話體等 ○體裁について—十八講 ○品格について—二十九講 ○含蓄について—形容詞副詞の濫費を愼しめ、等十一講

ブチマケられた飯の種……本書を一讀して感ずる第一は、著者の食ふ種をさらけ出し、手をとつて實地に示して呉れる事である。さも惜しげもなく大の好い氣の對同作家の表現を腹を割つて見せて伐りと快い……

各學校より大量注文殺到
小學校からは綴方教師の參考用として、各中等學校からは、國語科の參考書、課外教科書として、絕對の信頼の下に連日大量注文を頂いてをります。

菊判教科書型三百頁
本文四號組堅牢本
定價一圓五十錢（送料十四錢）

大好評忽ち賣切
六十版出來

讀んだ其日から效果テキメン

先づ名文章の味はい方から說いて書き方に導いてくれるので、一たび本書を讀むと急に目が肥え舌が肥えて、細かい味が分つてくる。或は高級の蓄音機にかけると今まで聞えなかつた微妙な餘音が再生してくるやうに、それは實に面白いほど文章の味や、コクやアラやアクが分つてくるのである。正に文章道破邪顯正の名鏡、國語淨化、文章報國の大道である。

一管の筆よく一國を殪し一死聖を活かす。想へ君が文と生を支配する能文と惡文との差を。是に筆劍こそは我等が日常護身の最銳利器であり、理想實現の具である。速に取れ。

東京驛前丸ビル
振替東京三四番
中央公論社發行

岩崎重三氏著
銀
菊判洋布裝函入 定價金三圓八十錢 送料二十錢
本書は博士の名著「金」の姉妹篇にして本邦の銀として之に加ふるに世界の銀の分ちて六篇となし、第一篇に世界銀史、日本銀史、本邦の銀鑛山、佐渡鑛山、生野鑛山、大森鑛山…… 行文の流暢なる事、圖版の美麗なる事を近來稀に見るところの好著である。

◉金（增訂二版） 岩崎重三氏著 價三・八〇 送
◉日本探鑛法 岩崎重三氏著 價三・五〇 送
◉應用鑛物學 岩崎重三氏著 價八・五〇 送
◉鑛山の開發と經營 山田與之助著 價三・二〇 送

金屬材料研究所員 理學博士 加瀨勉氏著
工藝と工業の金屬
四六判布裝函入 定價金三圓 送料十二錢
新刊 所謂非常時を工藝乃至工業に關する金屬の立場から見れば、正に日本力であり、ピストルであり、防彈チョッキである。將又斯様な物件を製する爲めの工具であり、それ等を購入する爲の黃金であり、運搬する爲めの自動車や飛行機である。建築材料、裝飾具、或は裝飾品等となつて居る金屬の中にあら。一朝有事の日には忽ち轉向して兵器に化するものがある……

第六高校教授 理學士 山岡望氏著
◉金屬と人生 加瀨勉氏著 價一・五〇 送
菊判洋布裝上製本 上巻・下巻各二冊

有機化學構造論
新刊 下巻 定價金七圓五十錢 送料金三十三錢 上巻 定價金六圓 送料金三十三錢
上巻に於て有機化合物の構造論を取扱つた後を承けて……

◉化學 新兵器 毒ガスと煙（增訂二版） 西澤勇志智氏著 價七・〇〇 送
◉化學 新兵器 花火の研究（增訂二版） 西澤勇志智氏著 價八・五〇 送

第一高校教授 理學士 石川光春氏著
植物學通論
紙數四百六十餘頁 原色版圖、寫眞版圖三百五十餘圖
上製本 合本 菊判洋裝上製函入 定價金四圓五十錢 送料金三十三錢
增訂新版 分冊 教科版上巻下巻

大學入學試驗に於ける
◉生物學問題集附解釋 石川光春氏著 價一・八〇 送

東北帝大教授 理學博士 三枝彥雄氏著
電氣磁氣學
菊判洋布裝函入 定價金三圓五十錢 送料金三十三錢
新刊 電氣磁氣が原子物理學を構成する重要なる要素である事は申すまでもない……

◉增訂二版 電子論 三枝彥雄氏著 價四・〇〇 送
◉新電子論 三枝彥雄氏著 價四・二〇 送

東京日本橋區大傳馬町一丁目
振替東京二一四六番
電話茅場町五五九二番
內田老鶴圃

御園（みその）の固（かた）ねり
三十五セン

新發賣の新白粉

衿にも顏にも濃くも淡しも

忘れたり・冷えた性のつらさ　オセロ

幸運の7

毎日チューセン　景品は7人に一人づゝ、すぐさし上げます

空くじなしの御優待方法

この外函をお送り下されば毎日抽籤して七番目七番目に當つた方に左記の內お好みの景品一つすぐ送呈致します

1 ねり香水 一個
2 豆鏡臺 一個
3 御園コンパクト 一個
4 こな白粉入れ 一個
5 洋髮用櫛 一個
6 御園デージー 一個
7 ジョリーエプロン 一枚

七番目に當らなかつた方には全部御園フェースペーパー一冊すぐお送りいたします

□外函の裏には御住所氏名、お好みの景品此新聞の名を書いて下さい
□御一人で何枚でも御應募が出來ます
□締切・昭和九年十二月廿日
□外函の送り先
東京市麻布區本村町一四五
伊東胡蝶園廣告部

朝!! ノーシン一服から それから 会社へ

內科 レントゲン科
入院 完備 病室
院長 醫學博士 織田正德
織田病院
京城府花園町（本町四丁目電車停留所）
電話本局（長）二三四三・二三九一（病院）（自宅）

ライトインキ
2オンス入 スポイド付 正價30セン
滿足 此の言葉はライト御愛用家の一致的御批評!!（大壜小壜各種……全國の文具店にあり）

日本 篠崎インキ製造株式會社 東京

煙草店でお調へ願へる愛煙家の御齒を徹底的に美白する齒磨
こばた

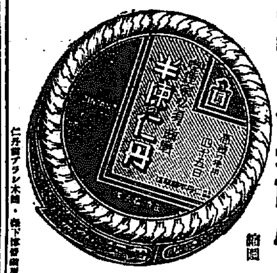
半煉の仁丹齒磨

銘酒
朝の花
アサノハナ

商業登記公告
中京商會〇昭和九年拾月參拾日登記廢止
右昭和九年拾月參拾壹日登記
京城地方法院開城支廳

商業登記公告
群山肥料株式會社（變更）取締役中野五郎、田川金三郎ハ昭和九年拾月貳拾日任期滿了ノ處昭和九年拾月貳拾八日再選セラレ即日重任ス
右昭和九年拾月貳拾九日登記
全州地方法院群山支廳

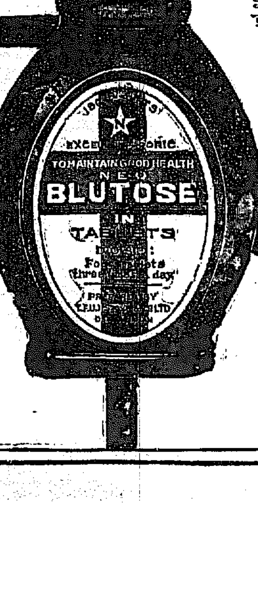

ネオブルトーゼ錠

（骨髓の話）小冊子 無代進呈

三十日量（三百六十錠入） 一円八十錢
百八十錠入 一圓
千錠入 四圓五十錢

主効
體質虛弱
佝僂病
骨軟化症
榮養不良
貧血・腺病
食慾不振
精力減退
消化不良
神經衰弱
ヒステリー
產前產後の衰弱

經濟で安全なビタミンDの補給
ビタミンDは僅に〇・〇〇〇一瓩の微量で約二十萬倍に作用する性能を持つてゐるのですから非常識に大量を取ることは却て新陳代謝に異常を來たし其極神經系を害します 所が幸ひにも吾々の血液中にはビタミンDの母體であるエルゴステロールと云ふ物質を含んでゐて吾々の皮膚を日光に曝せば紫外線の作用でビタミンDが形成されこれを補給したことになります秋は一年中で一番紫外線の多い時季ですから大いに試むべきです

虫齒の激增はクル病性症狀です
近時口腔衛生は相當に行き亘つてゐるに不拘虫齒の激增は甚だ憂ふべき現象であります これら虫齒の發生 骨格の發育停止にはビタミンDの不足とカルシウムの缺乏が重大な原因でありましてクル病性症狀が都會生活者殊に地下室やビル居住者に漸次働きかけてゐる證左とも見られますから吸收し易きカルシウムを含むネオブルトーゼ錠を服用すると共に紫外線によりビタミンDを補給して骨格の發育成長を促し虫齒の發生を防止し兼ねて血液 組織を强化し榮養を充實し完全な健康を獲得すべきであります

株式會社 藤澤友吉商店
大阪東區道修町 東京日本橋本町 京城府西小門町

NB—125

大元帥陛下 優渥なる勅語を全將兵に賜はる

陸軍大演習終了につき

【高崎電話】大元帥陛下には本年度特別大演習終了につき、十三日午後高崎步兵第十五聯隊營庭に於ける御講評後、今回の演習に參加の全將兵に對し、左の如く優渥なる勅語を賜はつた

朕演習ノ經過ニ就イテハ參謀總長ヲシテ之ヲ講評セシメタリ

今次特別大演習ハ主トシテ兵力編組ヲ異ニセル大兵團ノ機動作戰ヲ演練セシメタリ

而モ將兵ノ士氣旺盛ニシテ作戰亦概ネ機ニ適ヒ其成績良好ナルヲ認メ朕之ヲ懌フ

汝將兵宜シク現下ノ情勢ニ鑑ミ益々其本務ニ精進シ以テ朕カ信倚ニ副ハムコトヲ期セヨ

北鐵讓渡條件 漸次意見一致す

重要項目はなほ折衝 きのふ外相とソ聯大使會見

【東京電話】北鐵讓渡條件に關して廣田外相と駐日ソヴエート大使ユレニエフ氏との會見は、十三日午後一時半より外務省に於て行はれ、數項目については日ソ双方に於て意見の一致を見るに至つたがなほソ聯側より從來主張し來つた退職金支拂方法に關し新たに具體案を提示し、支拂保證問題その他重要項目についてはなほ意見の開きが存してをり、更に双方研究の上數日中に再會見することゝし同六時會見を終つた、而して十三日の會見に於て双方の意見一致せる項目左の如し

一、貸借對照表の追加作成の件 貸借對照表を再調整するため現在ハルビンに於て滿洲國側より委員を舉げ調査中であるが、ソ聯側は北鐵讓渡契約調印の期日現在に於てこれを追加作成することを正式受諾した

二、物資支拂期間に關する件 物資支拂の期間は調印後三ヶ年以內とすることを正式に決定した

三、貸金支拂に關する件 貸金支拂に當り圓の爲替相場が調印の日を基準としてツェフランに對し八分及びそれ以上の騰落を來せる場合にはこれに應じ現金支拂金額を上下すること

四、現金支拂利子に關する件 ソ聯側に於て滿洲國側の提案する支拂及び保證の方法を受諾するに於ては、貸金支拂の第一回支拂額(總額の三分の一の半額)を支拂ひたる殘額に對し年三分の利子を附すること

五、引繼物件の除外に關する件 北鐵附屬財產中ソ聯總領事館に屬する或る種の藏書及びソ聯領事館の敷地、建物並に領事館員宿舍は讓渡物件より控除し又はソ聯側に無料貸與すること

なほこの會見に於て未解決のまゝ次回の會見に延期された項目中重要なるもの左の如し

一、支拂保證問題 ソ聯側は飽くまで日本政府の保證せる滿洲國の證券を調印と同時に入手すべきことを主張してゐる

二、物資支拂方法に關する件 ソ聯側は物資の實際取引に當り値段の調整が決定し得ざる場合には日本以外の第三國の調整に委ぬべきことを主張し居るも、日本側は右第三國の仲人に反對してゐる

三、退職金支拂問題 日本側は北鐵退職金支拂規定に基き支拂ふべきことを主張してゐるに對しソ聯側はソ聯從業員が退職と同時に支拂ふべきであると主張してゐる

四、引繼期間に關する問題 日本側は貸借對照表、財產目錄等を作成した上調印の日より四ヶ月以內に引繼を終了すべきことを主張してゐるに對し、ソ聯側は一ヶ月以內と要求してゐる

清酒、果物を首相に賜はる

御慰勞の思召で

【高崎電話】大演習終了後前橋大本營に還御あらせられた大元帥陛下には、岡田首相に御慰勞の思召を以て清酒一樽、果物一籠を賜はり、岡田首相は十三日午後五時三十分大本營に伺候、御禮を言上した、なほ岡田首相は十四日高崎練兵場における觀兵式を陪觀し參列の上、同日午後二時六分高崎驛發・同七時五十分上野驛着列車で歸京の豫定である

日本語も鮮かな 親日家・范總領事

京城へきのふ着任 "日中親善"をモットーに

日中兩國の固い握手をモットーに中華民國京城駐在總領事として親日家の范漢生氏は、夫人同伴十三日午前三時五分京城着「ひかり」で着任した、范總領事は大正元年明治大學法科卒業後、南京政府成立以前から外交界に乘り出して、吉林交涉員などとして頭角を現し、南京政府外交部に、中國代表王正廷氏顧問として【活躍】しその後南京政府外交部條約部第四課長を歷任・上海事件當時は南京の日本居留民保護に盡力するかたはら日本人新聞記者の信望を集めたなど極めて親みが深い、日滿中三國關係はなほデリケートな折柄、同氏の着任は各方面との疏通連絡に資するところ大きいだらうと期待されてゐるが流暢な日本語で語る

朝鮮は大正五年頃、張作霖氏と共に京城を訪れ、當時開かれた共進會を見學したことがあるだけで記憶は薄いが、車中から【立派】になつた京城その他を見てお國の力の偉大さを喜ばしく思つた、今度は日中兩國關係が好轉の折柄、東洋の共存共榮のために眞に親交を結ぶことに努めたいと決心してゐるとかく誤解の生れ勝ちの日本語ですが、これから大いに勉強して、皆さんのお力を頼りに日中親善の一路に邁進したいと思つてゐます、何分御後援をお願ひしたい

なほ同總領事は前任張總領事との事務引繼を終へて各方面に着任挨拶を行ふはずである(寫眞は着任の范氏)

"殘念なことだ"

東株への融資は不用と思ふが 土方總裁と會見後 藤井藏相語る

【東京電話】土方日銀總裁は十三日午後二時半藏相官邸に藤井藏相を訪問、東株の融資問題につき經過報告し、同四時辭去した、右會見後藤井藏相は當面の諸問題に關し左の如く語つた

土方總裁は東株の資金につき日銀と興銀とが相談してゐる經過を報告に來られたのである、目下のところ市場も【平穩】に歸してゐるやうだから、自然その必要もなくなるかも知れないが、市場が萬一混亂に陷つた場合に備へ融資し得る用意だけは決めて置く必要があると思ふ、それについて商工省の考へは聞いてゐないが、商工省としても決して反對ではないと思ふ、何か自分の財政々策につき世間に誤解があるとすれば、甚だ殘念なことである、東株の方々とは先日お會ひしてよく說明したから自分の心理は分つて貰つたと思つてゐる、今度の【災害】については農村の窮狀も考へてかなり多くの額を計上したが、その決定については出來るだけ明年度豫算と一緒に決めたいと思ひ、事務當局の方で急いで編成を進めて貰つてゐるが、大體十九日頃臨時閣議を開いて最後的決定をしたい考へである、併し豫算も行詰くなつては主計局の方で困つてしまふから、それ迄には、どうにか復活要求の折衝を終らねばならない、いつのときだつて豫算は各省々と運ぶことがないのでこんなことは覺悟してゐる

臨時利得稅 收入見積り

大藏省では妥當と認む

【東京電話】今回の臨時利得稅の收入見積り額について財界では大藏省が故意に過少に見積り實際は相當巨額に上るのではないかとの觀測が行はれてゐるが、これについて大藏省では十三日主計局で愼重檢討した結果收入見積り初年度年額三千萬圓、次年度以降年額四千萬圓は大體妥當であるとの意見に一致した、即ち右に關する大藏省の豫算の主旨は假に昭和八年三月より九年三月までのところ法人所得につき稅務當局にて調査したる總額七億八千萬圓としてこれに若干の增收を行つてゐるので昭和五、六年の平均所得額と較べれば、その差額約三億五千萬圓程度が特別利得となるからその課稅を一割と見て三千五百萬圓を、更に個人所得が大體五千萬圓と見られるからその一割の課稅が五百萬圓となり結局法人、個人を通じ併せて利得稅年額四千萬圓が算出されることになるといふのである

名稱を變へて審議會實現か

"財政經濟"を看板に

【前橋電話】岡田首相は過般町田、床次、後藤三相より提言された國策審議會及び藤井藏相より提言された財政審議會については、その後愼重なる態度を以て臨み、大演習地に於ても後藤內相、內田鐵相等と協議を遂げたやうであるが、岡田首相の意向としては國策審議會を設置するにしても、その範圍は財政の整理並に產業經濟政策に重點が置かれるは當然なので、國策審議會の如き漠然たるものよりも寧ろ當初よりその目的を明らかにした財政經濟審議會といふ如きものゝ方が適切であり、且最近に於ける政友會の情勢よりして、この方が時宜に適したものであるとの見解に傾いてゐるやうであり、また增稅案が通常議會に提出された場合、當然將來の財政計畫の質問が出ることが豫想されるので、通常議會までに審議會設置の政府の方針を確立し、通常議會に於てこれが具體化を計らんとするものと見られる、而してこの審議會問題はまだ正式に閣議に上程されてゐないので岡田首相としては明年度豫算編成の終了後、成るべく速かに閣議に諮り、財政問題に關する通常議會對策として政府の方針決定を急ぐことゝなつた

松本、竹內兩氏

送別會きのふ開催

松本誠氏(誕生近き朝鮮鑛業會社々長に就任のため京畿道知事より退官)及び竹內健郎氏(京畿道警察部長より咸鏡北道知事に榮轉)に對する官民合同送別會は、十三日午後四時半より公會堂に於て開催、渡邊政務總監、大串軍參謀長、伊達府尹、賀田商議會頭初め官民有力者三百餘名出席、賀田商議會頭は一同を代表して松本、竹內兩氏の功績を讚へて送別の辭を述べ、之に對し松本氏より深甚なる謝辭あつて後宴に入り、兩氏の前途を祝福して乾杯し、盛會裡に同五時半散會した(寫眞は向つて左に立てるは松本氏、同右は竹內氏)

石炭液化委員

海軍に推薦交涉

【大連十三日發聯合】過般成立した滿鐵石炭液化委員會は、目下德山海軍燃料廠に對し、海軍と協力の建前において海軍側の委員推薦を交涉中であるが全部纏まつた上で各部分科會を解散し撫順において石炭液化企業上の最難點となつてゐる試驗と燃料に關し、第一回綜合委員會を開催する筈である、なほ本事業が國家的事業であるに鑑み、委員會の動向如何によつては德山の海軍燃料廠と滿鐵は相互に資料を交換し、同一目的の完成に努力するものと見られ、委員會の開催は注目されてゐる

爆彈・增稅案に首相立ちすくむ

閣內の意見對立の外に 政友と衝突の恐れ

【東京電話】岡田內閣は成立當時に財政の確立方針を決定し、藤井藏相はこの方針の下に吝々豫算編成にその具體化を圖らうとしたが軍部の強硬な態度と全國的災害の爲めに、藏相は臨時利得稅を設けて增稅を斷行するの決意をなし、岡田首相に諒解を求めたるに、首相は初めこの增稅計畫の必要を認めながら內田鐵相の反對意見に遭ひ、これを斷行する場合は來る通常議會に政友會との

【正面衝突】

をなさなければならぬ實情にあるため內諾を與へたのみで、自ら斷案を下して閣內を纏めるの擧に出でず、町田商相、床次遞相らの意見を徵し決定を豫算案決定の際に留保するに至つたが、この留保の裏には一部閣僚が增稅問題で政友會との正面衝突を避けるため增稅を中止せしめんとする策動も行はれてゐると傳へられてゐるに對して、首相は藏相を全幅的に支持すると稱しながらこの增稅

【反對論を】

押へる何等の擧に出でず、閣內の增稅論者たる藤井藏相と反對論者である內田、床次兩相との對立狀態を放任してをり、このまゝ進むにおいては增稅を中止すれば、藏相の進退問題を生じ斷行すれば、通常議會において政友會との正面衝突を覺悟しなければならぬ窮狀に立つべき實情にあり、岡田首相は全然これが對策に窮することなく、閣內の對立に傍觀的態度をとつてゐるため增稅問題の前途は各方面より注目されてゐる

內務省の復活要求

三千五百萬圓

【東京電話】災害復舊事業に關する內務省の臨時議會提出豫算總額一億四千萬圓の要求に對し、大藏省は九千二百萬圓を容認したに過ぎないので內務省では十三日午後一時半より內相官邸に省議を開き、これが對策に關し協議を重ねた結果、大體三千五百萬圓を復活要求することに決定した

先づ話を聽く

民政の"連繫"委員 幹部會で態度を決定す

【東京電話】民政黨は十三日午後三時本部に於て幹部會を開き、先づ町田商相より總務會長就任の挨拶をなし、次いで大麻幹事長から政民連繫問題につき十三日朝政友會の山本悌二郎氏から我が黨の櫻井總務に對し電話を以て『政友會は久原房之助氏と自分の二名が委員となつて連繫につき今後話を進めて行くことになつたから、貴黨の御都合を見てお會ひしたい』と正式の申込みがあつた旨を報告し協議の結果、豫ねての方針に基き先づ先方の話を聽き取ることゝし、よつて富田幸次郎、頼母木桂吉兩氏を委員に舉げるに決し、來る十五、六日頃會合の段取りとなすことゝし、なほ

一、東北六縣及び長野、新潟兩縣下の中小商工業者に對し鐵道運賃半減問題につき內田鐵相に運動すること

一、小山松壽氏の報告に基き米穀對策につき來る十五日開かれる政府の米穀調査會の後、政民兩黨の連繫委員會を開きその結果如何に依り我黨の米穀對策特別委員會を開き協議の上、政策協定の具體化に努むること

に決し同四時半散會した

日本に對し何等疑はず

聯盟の委任統治委員會

【東京電話】國際聯盟委任統治委員會は日本の南洋委任統治地に關する報告書提出の件を可決したが十二日の同委員會に出席した酒井委員より十三日外務省に達した報告によれば、該委員會に於ける審議經過は左の如し

即ち委任統治委員會が南洋委任統治諸島に關する帝國政府の行政狀況審議終了に當り『日本が委任統治地の或る島に對し費した金額は商業上の投資にしては過大に失する惧れがあるから、次年度報告提出の際この點に關し詳細に記述されたし』と要求するところあつたが、同委員會は日本に對し何等疑惑を抱いてゐるものではないことが明らかとなつた

五全大會延期を西南派は靜觀す

【南京十三日發電通】十一月十二日南京に於て開催されることになつてゐた第五次全國代表會議は延期されたが、西南派の五全大會出席者は既に選擧を終り、過日來集合して中央とは別に五全大會を廣東に開催すべしとの議論をなしてゐるが、西南派首腦部ではこれにつき十二日陳濟棠、蕭佛成、林雲陔以下十數名の中央委員協議の結果來る十二月十二日開かれる五全會議の狀況を見て態度を決することゝし暫くこの問題には觸れないことゝした

英國海軍の政策に疑惑

【ロンドン十三日發電通】十三日附ニユース・クロニクル紙は海軍豫備會商に關し左の論說を揭げてゐる

軍縮豫備會商は今や停頓狀態に立至り、イギリス海軍政策の目的と方法は暗雲に蔽はれ多くの疑惑を惹起しつゝある、イギリスの困難は他の諸國の誠意と事態とを持つてこの重大問題に對するイギリスの立場を世界に向つて率直に告げるまではこの狀態は續くであらう

開◦店◦休◦業

海軍豫備會談

【ロンドン十二日發聯合】マクドナルド首相の妥協試案提出以來、海軍豫備會談は再び行き詰りに入り込んでゐるので、今明日中には日英第五次會商は開かれない模樣である、愈々開かれるとなれば日本代表部も更に右試案につき疑點を質し、出來る限り帝國政府の軍縮方式案に近づけるやう努力するものと見られる、何れにせよ今後組上に上つてゐるマクドナルド首相の試案だけでも相當紆餘曲折を豫知されるから、更に二、三の試案が出るとすれば豫備會談の前途は相當永引くものと豫期される

武器輸出 國際的取締り

ウィルソン米國代表が松平大使と會談す

【ロンドン十二日發電通】一般軍縮會議アメリカ代表にしてスイス駐在公使たるシユー・ウイルソン氏は十二日午後四時日本大使館に松平大使を訪問したが、聞知する所によれば右は武器輸出に關する國際的取締につき意見を交換したものであるが、特に全般的武器條約の如きものを具體化するか、それとも右條約に基づき個別的協定を草案するかにつき協議したものである、而して包括的條約は困難を伴ふので、各國は目下のところ個別的に協定を行ふことに贊成するものと信ぜられてゐる、而して來るべき廿日の一般軍縮會議幹部會ではアメリカ及びイギリスが國際委員會の監督の下に武器輸出の嚴重なる取締を行ふことを提議するものと豫想される、なほウイルソン代表は最近パリに於いてフランス政府の肚を探つた後イタリーの態度も確めたものであつた

北鮮冷害救濟と南鮮水害復舊費

臨時議會に提出すべき議案 拓務省議で決定

【東京電話】拓務省より臨時議會に提出すべき議案は十三日省議の結果、朝鮮總督府所管の左の二件のみに決定した

一、南鮮水害復舊費四百五十五萬五百四十一圓

一、北鮮冷害救濟費八萬五千五百六十六圓

東西南北

パリの有名な衣裳家エリサ・シヤパレリ夫人は女の子を持つ母親に對して▲『子供がいやがる着物を決して強制してはいけない』といつてゐる▲それは丁度厭がる食物を無理にたべさせたり他の事に夢中になつてゐる時に勉强を無理强ひするのと同じことで▲決して良い結果を齎さないといふのである▲『子供の嗜好を無視して厭がるものを着せるのは確に良くない▲若しも子供に未だ選擇するだけの好みがない時にはさういふ種類の着物が彼女に一番よく似合ふのだといふ理由を指摘してやつた方がいゝ▲着物を選ぶ場合に自己の個性をピッタリと生かす訓練は幼い時分から始めておかねばならない』▲シヤパレリ夫人は子供服のデザインの大家として知られてゐるばかりでなく▲夫人自身が幼時から母親の行屆いた衣裳敎育を受けて育つただけにパリ淑女の間でもあか拔けした流行衣裳界の明星である

夕刊後の市況

◇…仁川期米引 當 中 先

六節 [illegible]

七節 [illegible]

◇…各地期米(後場)

釜山 大邱 群山 木浦 國南浦 下關 名古屋 金澤 熊本 神戶 [illegible]

大阪最終氣配 二三錢

◇…朝取新物後場 引 高 安

◇…大阪短期後場 引 高 安

◇…大阪短期引值

◇…東京株式(後場)

實物後場 ▲東洋高壓三三〇圓五▲電氣化學新三六四圓五▲エタバイ新一九四圓五▲第二エタバイ一六四圓五▲滿洲セメント八四圓五▲大島製鋼二一四圓五▲東京製鋼新三四四圓八▲日滿アルミ二三四圓五▲東滿パルプ一〇四圓▲日滿亞麻七四圓五▲ホップビール六四圓▲パルプ工業七四圓五▲朝鮮油脂三四圓▲帝國製麻一三四圓(出來高三五〇)

◇…橫濱生糸後場 先

金庫と事務用品 官衙御用達 株式會社 アサヒ商會 平壤府南門町・新京朝日通

內科一般 特ニ呼吸器、心臟、腎臟、血壓、諸病 佐藤內科 院長 醫學博士 佐藤小五郎 京城永樂町二丁目(電話本局四八番)

ハクキンカイロ 人生は 五十までか 五十からか 何れにしても 足もとの明い中に懷ろを溫くせよ

昔から名高い和漢藥 浮田の五龍圓 貧血虛弱のカキヌメに驚く 本舖 大阪心齋橋

頭痛にノーシン

醫學博士 上野 醫學博士 倉田 推奬 肥り過ぎに アイマー 肥りすぎは多くは素質によるーと大抵の人は考へてゐます。然し素質だからといつて食物や藥で肥りすぎを防げないとは必ずしも申されません。人の顏の良い惡いは素質だからどうにもならぬけれども致し方がないとはいへない。丁度これと同じ理由で肥りすぎも相當の程度まで左右出來るものです 東京九段上 合資會社 ケーテー商會

社説　府民館を繞る利權運動

一

太平町通りに建設工事中の公會堂即ち府民館は京城府民が多年その出現を渇望したものであつて來秋竣工の暁こそは府民の文化的生活の充實に重大な貢獻を致すものとして工事の進捗と完成に大なる關心と愛着を有して居るものである。お茶の會、花の會、結婚式などの、小さい集會にも良く、また學生大會にも、映畫大會にも、演劇舞踊大會等一聯に多數の觀客を收容し得るを前提として經營するものにとつては極めて好都合であつて、府民館の出現によつて京城府民の多年の惱みの解決されるもの少くはないのである。然るに府民館の大講堂が三千餘人の收容力を有する事と地階に各種に設けらるゝ大、小食堂の旺盛なる利用を豫想して府内の興行者及料理業者の間に早くも之が使用權の獨占が畫策乃至組合獲得が計畫せられ、既に京城府尹に向つて興行會及料理業者代表に依つて陳情が行はれた、前者は府民館大講堂に於ける興行權、後者は府民館の食堂經營者の選擇權を夫々組合に賦與せんことを求めたものである。

二

現在京城府には劇場といふべき大建築なく從つてスポーツの運動場完備によつて世界的競技會でも開催せらるゝに反し、劇の方は東都に於ける一流演劇及歌劇を招く事も出來ず、マーカスショウが來ても之を觀る事も出來ず、大興行物は未發達に在り、好劇者にとつては淋しいものがある。現在東西に於て殊に東京に於て踊るが如き發達途上に在るのは、舞踊大會であつて、日比谷公會堂には毎月三回平均位舞踊大會が開催されるがその何れの時でも滿員の盛況であるが、朝鮮には地がない盛況であるが、朝鮮にはかゝる勝景がないので遺憾とされて來たが、府民館が出來るとその方面にも利用出來るとになつた、斯の如く府民館の出現に依つて惱みの解決されるもの多々ある。然れどもかく利用方面が多いだけ府民館の大講堂に於ける興行權の獨占乃至府民館に對する或る權利の獲得は相當重大問題にして之が成行は注視と研究を要する事である。

三

成る程府民館講堂には舞臺設備照明設備が設備されるから立派な劇場でもある、併し公會堂である以上決して反公共的の營利化はあり得ず、從つて興行者を厭迫するが如き使用は許されぬものである、從來興行物と言へば、劇、浪花節、角力、映畫等が之れであつた。併し事實に於て之等の物は興行者以外には催し得るものでない、音樂會舞踊會、展覽大會の如きは新聞社公共團體等に於て時々催しはするが、全然として公共的催しの範圍を脱せず、之も興行的に興行者の手に依る事なく公益的に慰樂する程度で斷じて營利的では無く興行業者の範圍を犯す程度に達しない、茲に興行者にとつて一つ問題となるのは新興スポーツ即ち舞踊であらう。府民館の出現に依つて必然盛況を來すは舞踊大會である。併し舞踊は斷じて從來の興行物の部類に這入らず興行者に依つて買はるべき性質のものでない。スポーツといふ大衆性に基づいて現在東京に於ては舞踊の經營者に依り組織されたる舞踊の中の各會派の對抗試合に依つて大會が開かれ、團體に發達しつゝあるものである。故に府民館が出現しても管理者たる京城府にして公共的催し物と營利本位の所謂興行物と新興スポーツものとを明確に區別して扱ふ場合に於ては決して興行者を厭迫するが如き心配は起らぬ。

四

食堂の經營者の問題も同じく管理者たる京城府が鮮明に照して資格に適合した者に指定すればよいので經營權を料理屋組合に委任して組合選擇に依つて組合員に順番を定めて利益に均霑させるが如きは公會堂設立の本旨に背いたもので明に資格者撰選主義の公法違反にして今城周邊にならぬ。經濟條項に觸れた時にはである、法違反にして今城周邊にならぬ契約保證金を直に經營者を更迭し契約保證金を沒收してこそ、公共的食堂の本質を保ち得るものにして、經營者を組合といふ利益を營む私的機關に選擇の權利を與ふるが如きは京城府の主體を稀ふに等しく今日流行らざる登録である。官廳では會社が設立されるとその社長には必ず官吏が就任するを目して天降りなどと稱するものもあるが民間に入物はあるけれども實際問題として民間の事柄にはとかく情實の纏綿する事多く、公正なる統制を爲し得ざる事實が多いのを看過しては ならぬ、民間の事柄にして公正に運營さるゝならば正しい裁定者を官界から仰がざるも宜しいのである、公會堂に關する今回の如き陳情も然り、有力なる一例である。公會堂の管理は當然京城府が當るべきもの、その監視者として府會があるに於て何等議の生ずる餘地のない事を明白にしておく。」

輝く功勞記章　拜受の人々

……（4）……

去る十一月三日明治節の佳辰に當り、警察官最高の名譽ある功勞章を授與せられたる十九氏は或は匪賊の掃蕩に、或は共産主義の撲滅に挙々、治安の重任を果し、特にその功勞抜群にして一般の龜鑑となれる人々であるが、こゝにその尾報功績の一端を記してその光榮を讃へようと思ふ

朝鮮總督府平安北道巡査　牧内正吉

右者對岸賊伺隊內に根據を有する匪賊李化東一派が鮮內侵入計畫の情報を探知し、昭和七年六月六日夜陰に乘じ巡邏同討伐のことゝなり本人は自ら先頭に立ち討伐隊を誘導し、翌七日午前四時三十分一齊攻擊の火蓋を切りたるが、此の時部匪の最右翼にありたる牧內部長は部下たる中西、李の兩巡査を叱咤激勵しつゝ自ら猪突中、匪首李化東の指揮する賊約二十名は猛然牧內部長に肉迫し來りたるを以て敢然之を迎へ擊ち、銃劍を以て匪首李化東を胸部より背部に刺通して之を殪したり。賊は斯く首魁を失ひ四散遁走するに至りたるものにして、牧內部長は此間身に六ヶ所の創傷を受け居りたるが同僚の手當に依り漸く蘇生し敢然身を挺して賊に肉迫し其の職責を完ふしたるものにして其の功勞抜群其の勇敢剛毅なる行動は一般警察官の龜鑑たるものなり

朝鮮總督府平安北道巡査　許俊

右者國境警備の任に膺り身邊の危險を顧みず、對岸長白縣八道溝の奧地に盤居する大刀會匪賊の根據地に攻め入り、巡邏中匪賊の一部五十名は遂に鮮內侵入を企て不穩の行動に出でたるに付、所員と共に直ちに之に應戰賊五名を殪し八名に負傷せしめて擊退し、且つ昭和七年八月十五日八道溝市街に現れたる匪賊の一部五十名は遂に鮮內掃蕩班に向け一齊射擊を爲したるに付、所員と共に直ちに之に應戰し賊を擊退したるものなり

朝鮮總督府平安北道巡査　久原乾

右者は平安北道中江鎭警察署に勤務中、同署管內對岸八道溝老嶺山麓に防禦陣地を構築し鮮內侵襲を企圖しつゝある匪首唐聚五の指揮する二千名の匪賊討伐に加はり、地理不案內なる我軍隊を誘導し軍の行動を最も有利に展開せしめ、更に約三十名の大刀會匪と苦戰之が擊退に努めたるも、衆寡敵せず胸部三ヶ所に刺傷を受け壯烈なる殉職を遂げたるものにして、其の功勞抜群勇猛果敢なる行動は一般警察官の龜鑑とするに足るものなり。滞に於ける交戰に於ても部下二名と共に賊四名を殪し銃器彈藥多數を押收することを得たるは率先危地に赴むき、克く指揮者たるの重責を完ふしたるものにして、功勞抜群其の勇敢剛毅なる行動は一般警察官の龜鑑とするに足るものなり

朝鮮總督府平安北道巡査　大栗正男

右者國境警備中昭和七年六月九日越境匪賊討伐に際し、匪首林奮甫の指揮する三百餘名の匪賊と交戰敵の亂射を受け進退谷まり窮地に陷りたるも剛膽なる大栗部長は何等狼狽する所なく、敢然として隊員を激勵匪退を鼓舞し、敵の鎭壓隊形より散開隊形に移らんとする間隙に乘じ一齊射擊を爲し、賊三十餘名を射殺したる爲彼等は猛攻擊に周章狼狽し途に退散するの止むなきに至らしめたり。尙對岸鮮安縣外に於ては近接戰に於て匪賊を擊退したるものにして、其の勇猛果敢なる行動は一般警察官の龜鑑とするに足るものと認む

朝鮮總督府道巡査　采野太三郎

右者平安北道定山警察署勤務中の處、對岸寬甸縣下擬河地方に於て搜索討伐を敢行しつゝある匪首天池の指揮する鮮支人混合の匪賊團は朝鮮警備機關の間隙に乘じ鮮內侵襲を企圖しつゝある爲之が賊狀內査及對岸地形偵察の目的を以て昭和七年十二月

朝鮮總督府道巡査　垣波貢一

五日部下五名を引率越境したるに敵は我警察隊の進出を知り附近の地物を利用敎擾し突如猛烈なる射擊を開始したるを以て垣野部長は隊員を指揮し之に反擊を加へたるも敵は我の寡少なるを侮り、二隊に分れ漸次包圍態に移らんとしたるを以て長時間の戰鬪の不利なるを察知したる垣野部長は一擧に賊を全滅すべく最後の突擊に移り、其の壯烈なる攻擊に依り賊を現地に潰走せしめたり。其の間垣野部長は賊彈の爲腹部に貫通銃創を受け戰死するに至りたるものにして其の勇猛果敢なる行動は一般警察官の龜鑑とするに足るものなり

右者平安北道中江鎭警察署勤務中對岸に在りて、鮮內襲擊を企圖しつゝある匪賊四月餘途三の指揮する約百六十名の匪賊討伐に參加し戰したるが、當時敵の陣地は七百五十米の高地にして遮蔽に適し我警察隊を眼下に俯瞰して猛射するに對し、我は漸く三米に足らざる堤防の斜面に倚り身體を曝露して戰鬪の不利なる地理に在りて苦戰に陷りたるも、本人は終始率先して勇敢に交戰擊退に努めつゝありしが賊の追擊砲は同巡査の右大腿部に命中し瀕死の重傷を受け加療したるも六月十一日遂に死亡するに至りたるものにして、其の勇猛果敢なる行動は一般警察官の龜鑑とするに足るものなり

朝鮮總督府道巡査　宋希胃

右者平安北道渭原警察署新川出張所勤務中、同出張所は昭和七年六月十日對岸輯安縣に蟠踞せる匪賊の數回通敵的襲擊を受けたるも、克く之に應戰擊退したるを以て、彼等は鮮內の警備嚴重なるを知り襲擊を斷念奧地に去り、一時小康を得たるを以て宋巡査は巡長の命に依り賊情偵察の爲め變裝越境し、歷々危地に入り貴重なる資料を蒐集報告し警備對策上重大なる功績を擧げつゝありたるが、偶々八月二十一日午前九時頃例の如く越境各種の情報を得て歸途中匪賊五名と遭遇し、猛烈に交戰三十分間に亙り死鬪したるも衆寡敵せず、賊彈下腹部及頭部に命中し壯烈なる殉職を遂げたるものにして、其の勇猛果敢なる行動は一般警察官の龜鑑とするに足るものなり

朝鮮總督府道巡査　土肥茂雄　道警部補　緒方幹雄　道巡査　吉川正一　〃　岩崎清次

右者咸鏡南道惠山警察署勤務中同所對岸廿道溝上流方面に相當勢力ある匪賊出沒するやの情報に接し、賊情偵察を命ぜられたる土肥茂雄を搜査班長とする右四名は遊動搜査班を編成し、昭和八年六月四日越境し搜査に從事中翌五日午前九時獨山駐在所上流三里の對岸に於て約五十名の匪賊の包圍攻擊を受けたるを以て、附近に於て作業中の內鮮滿人百二十餘名の人夫等に避難を命じ一同敢然之に應戰したるが、敵は我を見下す絕好の高地に據り且つ多勢なる爲め遂に衆寡敵せず緒方、吉川、岩崎の三巡査は、相次で戰死し、土肥部長亦瀕死の重傷を受けたるものにして、其の勇往果敢なる行動に依り、克く內鮮滿百二十餘の人命を救助し警備の重責を完し得たり、其の功績は一般警察官の龜鑑とするに足るものなり

繊維工業上より觀たる蠶絲業の將來（八）

朝鮮總督府技師　農學博士　梅谷與三七郎

陸海軍でも混紡の生新利用の服地が實用化されて來ましたとは時宜に適した思付きだと思ひます又我國のサラリーマンが絹地服又は混紡絹地服を國産愛用の精神から利用されたら可なりの生絲の消化が出來ると思ひます。此點は是非有力な當局に御願ひし他にも宣傳して戴きたいと思ひます(實物供覽)其他新用途は靴下類、陸海軍使用の綱やロープ殊に絹地國旗の普及は非常時日本には持つてこいだと思ひます。普通一圓二、三十錢で出來ます故出が喰ひ易くて高いメリヤスの國旗を買ふよりも此方が遙る經濟的だと思ひます。商品帽、吸生帽（七八十錢で出來て居ります）など簡安に出來る樣になりました、眼帶など頗る好評でドシドシ作られて居ります。其他人絹、羊毛などゝの混紡の毛布やフランネル等も段々實用化されて居ります。政府に於きましても此等の新用途の研究材料として各官立の研究所や府縣の工業試驗所や其他紡織會社に無償又は低價格で例の十萬俵の滯貨生絲を拂下げてをります故、益々新用途の研究が盛に發達して參りました。新しい途が研究されて居りますドシドシ出來て來き將來は絲工業の一般化として此の生絲工業の加工方面に顯著を見るに至るであらうと思ひます

抑々我國の反物は小巾の一反物となつて居りますが、こんな不經濟なものはありません、背の高い人と低い人とが同樣に三丈ものゝ一反物を利用せねばならないことは誠に矛盾した話であります、英國などが一反が三丈四、五尺もあると上物は矢張り丈が多いと言つて、この一、二尺の爲めに大喜びされますが、結局端した物は前期位に變更するに過ぎないのであります。一方背の高い人は一反物では出來なく、二反買されて殘り反の利用に困り抜く有樣は誠に矛盾も甚しいと思ひます、故に一反物の單位を全廢し、丈も在來紙機の改革となり簡單には參りませぬが、服地、メリンス、ネル等の樣に反巾物に統一して切賣りにする樣になる時代を一日も早く來ることを期待したいと思ひます。然し此改革は紙機が益々機械化となり失業者を出す樣になるかも知れませんが、斯くなるのが大勢だと思ひます。チリメン、銘召、絹紗に寫巾物が大勢增大して來たのは當然であります。之に依つて新織や染色工藝の生産費を出來るだけ低下せしめ得られ、爲めに製品の低廉を期せられるのは工藝經濟上又販賣上非常な強みであると思ひます

斯くの如く新用途の研究と相俟つて新製品の増成强化を助ける爲め國內消費を助長せしめ進んで海外にまで發展せしめ一方外國製品を國産化して新製品と共に最善安の福に乘つて各國市街に進出せねばなりません。否盛んに發展しつゝある現狀を力強く感ずるのであります

茲に參考までに日本製品の海外進出の狀態を一言申述べたいと思ひます

今春國際された城大教授の某博士の話や其他新聞雜誌などで散見した事柄を綜合しますと日本品の世界進出は豫想以上であることがわかります。佛國や英國の二、三流の百貨店は日本品にて溢されてをりますため政府は日本品を買ふ勿れと活動宣伝などをして排貨をやつて居るさうであります、夫れが却つて日本品の宣傳になつて、吾れも吾れもと皆め掛け之を買つて見て、成程之は安くて物も惡くない感を抱かしめる樣になり、益々日本品の進出に拍車をかけることになつて來たさうであります。況や小國にては斯くの如くであります故、一流の國家が旣に斯く如くであります。スペインのマドリツド（首都）では日本品のイミテーションの宣傳ビラを出して日本品と見せかけ自國の製品を賣つて居るなどは如何に日本品が大衆に喰ひ入つて居るかを如實に示すものであります。外國でも有名なマカロニー（中空ウドンコ）の本場の伊太利へ南獨逸からドシ〳〵輸出されて居るなどは信じられない事實であります。而して紙上に報ずる處によると今や此マカロニーの製造機械が日本で考案され伊國に於けるものが出來たさうであります。斯くの如く我等日本製品であるものは斯く外國製と銘打つて其國日本製品であるものは斯く外國製と銘打つて其國の土産物として得々と言つて未だ目に其製品を愛用して居る無意識なる國産愛用の聲聲家があるさうであります

米國の軍備熱　一方に軍縮會議を主唱し他方に大規模な演習と大演習を行つて居る國＝と言つても必ずしも米國のみに限られたことではないが、相對的な國防安全感と言ふ事實は各國を驅つて益々軍備組織を擴大して行く（寫眞は近代戰の空爆を極度に示したニユーヨーク郊外に於ける米陸軍の演習）

チカントー　ベントー（18）
吉本三平

〃戰車競爭〃が〃復活〃

南阿トランスヴアールのプレトリアで、古代ローマ時代に流行した戰車競爭が華々しく擧行された。戰士は凡そローマ風の衣服を纏ひ戰車もローマの當時そのまゝの裝飾を付け華美な色に塗られたものであつた。戰車は三臺、各々三頭の馬に曳かれて群衆歡呼の裡を馳つた樣は頗る壯觀であつたと。唯ローマ時代と異ふのは輪が現代式な鐵綱で出來てゐるために昔の戰車よりは恐らく早かつたらうといはれてゐる。同地では此の戰車競爭の人氣は大したもので今後も屢々行はれることになつたと

凡ての獨逸人に血統カード

ユダヤ人追ひ出し以來ナチス・ドイツ政府の「純粹種族」保存熱は近頃に久しいものだがこの傾向は近來愈々ヒステリツク化しウイルヘルム・フリツク內相は最近全國五百の戶籍登記所に對し「ドイツ民族の純粹性を外國人種との混合から保存するために全國民一人々々につき祖先並に近親者に及んで嚴重かつ詳細なる調査をなし種族カードを作成すべし」といふお布れを出した。この結果今後ドイツ國民はいはゆる「ジツペンプラツト」と稱せられる血統證明のカードを護札のやうにして終始身につけいざといへばこれを出し示して祖先の血統の純粹性を證明せねばならないことになつたとはヤツカイな話である

衣服に氣をかけ過ぎる現代女性
アンナステン嬢語る

現代の女性は衣服に注意し過ぎるとは今ハリウツドで賣出してゐるロシア生れの女優アンナ・ステンの語るところだ。彼女はいふ現代の女性は世間家庭的な雜事をする時にも事務室にゐる時も往來でも餘り女らしさに注意し過ぎる嫌ひがある。女性は夜の花である女性の美と優雅さは世間には知れるものだ。女性の魅力は月光に上る老若のみか現代の女性の正に勞働者である、彼女は生きるために戰士である社會の爲には男性と責任を頒つて勞力してゐる。女性は女としての自己に注意をしない時にのみ十分な働きが出來る。ならしさ、性慾などは生活のために働く女性には取柄とならないで却つて邪魔になる」

因緣深いインキ壺

ポルトガルから英國に注文した潛水艦「デルフイム」號は近くバロー・イン・フアーネスの船渠で竣工することとなつたので愈々引渡しの式が行はれることとなり先づリスボンから古く〳〵日く附のインキ壺が英國へ送られた。銀製の此のインキ壺には「一八九一年」と刻んであるが元來ポルトガル最初の潛水艦「エスパダルテ」號に備付けのものだつたので其の後潛水艦新造每にその引渡し式には此のインキ壺を用ひることになつてゐる

跨線橋を渡らず反對側のホームに行く
アルミニユーム製掛橋

列車が到着しない時でも反對側のホームに行くのにわざ〳〵橋を渡つて向側に渡る事は旅客に取つては誠にうるさい事である。此處に於て、西園寺公の如き特別なる人に取つては、木材で作つた橋をホームからホームに臨時に渡して此の上を通さす方法等取つてゐる。近來直接にホームとホームの上で繫ぐ方法として、アルミニユームで極めて輕量に作つた橋を利用することが始まつた

即ちアメリカの或る技師の考案で、この橋の長さは十四尺あつて二個の縱桁を橫斷する事に適しており、コンクリートの臺の上に取付けられて居つて、簡單なウキンチによつて、一人力で數秒の間にかけられるものである。間違の起らざるためにあげられたる狀態に於ては、橋を掛けて絕對に下りざる樣にしたものであるが、全體の骨格を鋼で作り、アルミニユームで其の側面を掩つて居るために、目方は僅かに五百ポンドで、自由に一人の力で橫斷橋をかける事が出來るといふので、多くの人が遠廻りをして地下道を通り、或は跨線橋を渡る時間を經濟にせんとしてゐるが、行く〳〵は我が鐵道界でも、人々の便利のために利用せらるゝのではなからうかと考へられて居る

乾いた葡萄酒

三千三百年前のファラオーを陶然とさせたであらうところのエジプト古葡萄酒がロンドンに到着した。その昔エル・テル・アマルナで瓶詰めされたもので瓶口は堅く封ざれレツテルには「最極上葡萄酒」と記してある。但しだ、問題の中味は乾き切つてしまつて何やらゴミ樣のものが底に殘つてゐる。今一般の觀覽に供してゐるが何れ開封し沈澱物の分析が行はれる筈である

新刊紹介

幼兒身體保育の實際　安間公觀著　幼稚園時代の幼兒は、所謂双親の時期であつて身體上より見ても、精神上より見ても、極めて注意を要する時である。しかるに現今多くの幼兒保護者も、また一般社會においても、概してこれが注意の徹底を缺いてゐるやうであり幼兒保育に關する書籍の如きはわが國にも發行されるものがないものではないがその身體的保育のものに至つては殆んど絕無である今同本書の上梓を見たことは斯道のため慶

實際の育兒法　竹村博士著　著者竹村一氏は、育兒學、兒童衞生學の研究家として、また實際の指導相談者としての立場よりかつて樟陰女子専門學校における育兒學講座の擔任教材に加へて、愛國婦人會大阪支部その他において十數年來取扱はれたる實際問題を考慮し、お母さんの『こども』に關するあらゆる場合に役立つやう懇切に說かれたものである（定價三十錢大阪市東成區服見町四九九兒童敎育研究會）

吉田松陰全集（第二卷）山口縣敎育會編纂　本卷には野山獄文稿、湖國武圖、野山雜著、寶月雅草、獄中俳諧、夜想篇草、講孟餘話の諸篇を收む、主として安政三年まで野山獄中の作である、松陰の出現によつて野山獄が一つの敎化の場所となり、恐くべき魂の轉換を同囚及び獄卒等に行ぜしめた面影が窺はれる殊に講孟餘話は彼の思想研究のためには、第一資料となるもので附錄の山縣太華との國家及び時局に對する思想の論爭は貴重なる新發見の資料である（各卷壹圓、東京市神田區一ツ橋通岩波書店）

科學知識（十一月號）特輯颱風を檢討する、北陸大洪水の慘害、國有鐵道幹線の短縮化、その他（定價五十錢東京市丸ノ內二六科學知識普及會）

日本之水　三島海雲著　著者は過去數十年に亙つて日本の水が山に湧くもの、谷に流るゝもの野に湛ゆるもの、その質最もよく、その味最も美なりといふ點に留意し調査研究の結果、遂に日本の水がその優秀なること世界第一をもつて許すべきものであるといふ信念を確立するに至つたのでこの教習を弘く世に弘る目的で出版したのが本書である（定價六十錢、東京市神田區錦町一ノ一九誠文堂）

●ソヴエート聯邦の極東政策現況（東亞小冊第一五）東京市麴町區內山下町一ノ一東亞經濟調査局
●刀劍と歷史（十月號）大友宗麟の刀、明治時代の試功祿記、古今刀劍大鑑銘者その他（定價五十錢東京市澁谷區若木町一刀劍保存會本部）
●日本精神を闡明す（祖國會叢書第二輯）定價五十錢、東京市麴町區平河町三ノ一祖國會出版部

洋服

大産―大販―市價の半値

販賣コースの大革命！販賣品を全部自家工場で製造して、大衆的に大廉賣するので、特約店も仲買人も卸問屋も無用の廢物であります。この革命的大廉價を是非一度御利用下さい

御注文ハ＝御手紙デ御申込下サイ御便宜上代金引替デ發送ス
絕對保證＝品質耐久絕對保險必ズ地方小賣値段ノ半價以下
品替返金＝不向ノ節ハ品替返金自由絕對御迷惑ハ掛ケマセン
送料實費＝ハ御買主負擔ノコト、荷造費ハ當店負擔ノコト
◎必ず小賣市價の半値以下、絕對責任付、不向返金す

高級羅紗トンビ
本ロスキン　一枚　十八圓
高級品極上ロスキン地ニテ本絹朱子總裏付
上等ラクダ　一枚　十三圓
生地ハ本ラクダ絹朱子總裏付キ
何レモ餘尺三尺四寸、三尺五寸、三尺六寸同値
市價卅圓以上ノ品

特製實用向　羅紗オーバ
生地ハ極厚地上等羅紗ニテ裏ハ新毛朱子上等袖裏、綿朱子極メテ丈夫向大好評
市價廿圓以上ノ品
片前型　五圓五十錢
兩前型　五圓九十錢
餘尺　二尺八寸、二尺九寸、三尺同値
色合　黑、紺、茶

紳士用羅紗メルトンオーバ
生地ハ極上等メルトンニテ洋朱子總裏付袖絹朱子付仕立入念附屬品別品付キ紳士用ノ品新型
片前型　七圓五十錢
兩前型　七圓九十錢
餘尺　二尺八寸、二尺九寸、三尺、三尺一寸同値
色合　黑、紺、茶

高級羅紗ベロアーオーバ
生地ハ高級本ベロアーニテ裏ハ特製朱子ニ袖裏ハ絹朱子ニテ高級職人ノ誂向仕立ナリ
片前型　九圓五十錢
兩前型　十圓二十錢
餘尺　二尺八寸、二尺九寸、三尺、三尺一寸同値
色合　黑、紺、茶

大衆向背廣三ツ揃洋服
スコッチ地最新柄　◎特大型ハ身長五尺六寸ノ方、大型ハ五尺三、四寸、中型ハ五尺二、三寸ノ方、小型ハ五尺一寸位ノ方
値段ハ何レモ同値ナレバ御指定下サイ
上品　三ツ揃一着　九圓五十錢
特品　三ツ揃一着　拾三圓八十錢

紳士向背廣三ツ揃洋服
ウーステツト地最新柄
本年流行ノ、紳士用新柄霜降色地ニ杉綾リ縞柄ト格子柄ト二種、特大、大中小アリ御指定ヲ
上品　三ツ揃一着　十五圓五十錢
◎ウーステツト地ニ洋朱子總裏付キ
特品　三ツ揃一着　十八圓五十錢
◎特上ウーステツトニ本絹朱子總裏付キ

羅紗男學生用オーバ
◎防寒用ニテ生地ハ厚地羅紗メルトンナリ
色ハ黑、紺、茶アリ、兩前總裏付仕立入念ナリ
餘尺　二尺六寸　七才用　一枚値段　三圓六十錢
二尺八寸　一、二年用　三圓四十錢
三尺　三、四年用　四圓八十錢
二尺二寸　五、六年用　四圓七十錢
二尺四寸　高等用　四圓七十錢

羅紗女學生用オーバ
防寒用ノ極厚地羅紗ベロアー仕上高級品
色ハラクダ、花紺、兩前ノ總裏付仕立入念
餘尺　二尺六寸　六、七才用　一枚値段　四圓三十錢
二尺八寸　一、二年用　四圓六十錢
三尺　三、四年用　四圓九十錢
二尺二寸　五、六年用　五圓四十錢
二尺四寸　女學生用　六圓
二尺六寸　同

黑羅紗外套（金釦付）
上等厚地羅紗兩前丈夫向
餘尺　二尺二寸　十一、二歲用　別市付一枚値　四圓九十錢
二尺四寸　十三、四歲用　五圓五十錢
二尺六寸　十五、六歲用　六圓十錢
二尺八寸　十七、八歲用　六圓四十錢
三尺　大人用　七圓二十錢

幼年防寒洋服

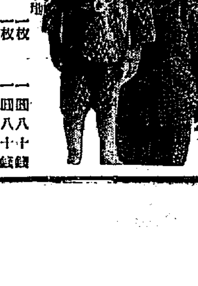

防寒羅紗、幼男女オーバ
一千枚限リ大特價　極厚地高級品
男女向アリ御指定下サイ
水兵型　一枚　一圓八十錢
折衿型　一枚　一圓八十錢
大型一尺二寸男兒用ナリ、六、七歲用
小型一尺一寸、四、五才用何レモ同値御指定ヲ
優柄入高級ブロック地
尺四寸　四、五歲用　二圓十錢
尺五寸　五、六歲用　二圓三十錢
尺六寸　六、七歲用　二圓五十錢

高級純毛ラクダ色シヤツ
極上等純洋毛高級メリヤスニテラクダ色
紳士用下着ナリ
大型厚地ニテ袖リ四十吋、袖丈極長、大男用
A號大人用　一打十斤付　上下二枚一組　五圓
B號大人用　一打九斤付　同　四圓
C號大人用　一打八斤付　同　四圓六十錢

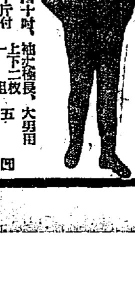

製造直販元　名古屋市東區千種町
合資會社　金城商會・販賣部
電話東五三二一四（振替名古屋一七六）

南鮮版

主として慶尚南北道・京畿道仁川その他中央部地方

南鮮信託の身賣り 忽ち話が纏まる
讓渡額は三十萬圓と決定 朝信現金で買取る

【釜山】豫て交渉を進めてゐた朝信の南鮮信託買收は過般杉村南鮮信託社長及び木島常務兩氏が入城して折衝を重ねた結果急轉直下的に話がまとまり、十二日朝南氏邸に在釜重役會を開催して買收案件について打合の結果左の條件で讓渡案を發表した

讓渡額三十萬圓（全額現金授受）內譯四萬五千圓重役慰勞金、一萬一千圓現業員退職手當金、四千圓解散手當その他經費、二十四萬圓株主分配金（一株十二圓當、但し杉村理事氏重役として入社）

右の內容で南信側があくまで現金交附を主張したので成功し、株主總會で承認を求めた後ち十二月一日から事務引繼の筈

大邱稅務署の疑獄事件
大勢の妓生達も證人として登場
幹部級の身邊にまでも波及の形勢 監督局事態を憂慮

【大邱】酒の檢査に對する緩和方と酒造取締りに手心を加へるといふ約束で大邱稅務署の稅務官吏三名が府內の酒造業者から數十回に亘り府內の各料理屋で酒色の饗應を受け、剩らず大邱署の檢擧となつて取調べを開始した事件は豫想以上に擴大し大邱署では前記三名と酒造業者八名を拘留引續き嚴重な取調べをなすと共に一方證據固めのため家宅搜査や關係人訊問をなしつゝあるが更に證人として達城券番妓生をも徹底的に喚問取調べる事となり十二日は約三十名の妓生を大邱署に喚問し、更に十三日も三十名內外を喚問、妓生の證人調べだけでも七八十名に達すべく大邱近來の大事件として各方面から注視されてゐる、なほ一方取調べの進捗につれては更に稅務署の幹部級にまで波及する形勢にあり、監督局首腦部も成り行きは非常に憂慮してゐる

釜山佐川間 來月開通 一日七回發車

【釜山】釜山鎭驛から佐川に通ずる東海岸線の延長工事十三キロは竣工、機張、三釜各驛の停車場設備もこのほど完成し十二月一日から開通することに決定し釜山鎭驛午前七時四十分を初發として一日に七回運轉する筈

馬山三驛の業績揮ふ

【馬山】馬山、舊馬山、北馬山各驛の十月中業績取扱ひを見るに貨物發送は五千七百噸、到着二千四百三噸、收入一萬七千三十三圓で昨年十月に比較し發送で千九百三十九噸、到着三百三十三噸、收入は千三百三十六圓の各增加となつてゐる、乘降客は三驛合計で乘客一萬九千百九人、降客一萬八千六百人、收入一萬三千八百九十一圓で、これを昨年十月に比すれば乘客では八百四十名減じ降客では一千四百名減じてゐるが收入に於ては三百四十二圓の增收となつてゐる、乘降客の減少に反して收入增加の珍現象は遠距離旅客が殖えたためである、なほこの外馬山驛扱ひ小荷物收入は四千六百三十六圓でこれは主として本年馬山港の豐漁に伴ふ鮮魚の發送が著しく增加した結果である、かくの如く馬山驛、舊馬山驛、郵便局、驛、船舶運輸から見た馬山の經濟界は昨年より格段の活氣を呈した事が首かれる

やあ、ご機嫌よう……月尾島の鹿君

陜川の大火
猛炎に燒死者一名 家畜と穀物も燒失

【釜山】十一日午前一時過ぎ陜川郡加州面內洞里七二四鄭末用（三〇）方溫突より發火し折柄の烈風に煽りたてられて忽ち燃え擴がり十戸十八棟を燒き拂つて二時半鎭火、突然の火事騷ぎにて朝鮮婦人一名燒死し損害は籾、麥、殼類のみにて六十石に達し耕牛一頭、豚十頭鷄十五羽燒死損害二千五百圓の見込み

金泉商工會總會

【金泉】商工會では去る十一月十二日午後三時から邑會議室で臨時總會を開き左の諸件を何れも滿場一致で可決した

歲末賣出、煙草耕作地を郡內に設定兩宜・商議會開催・會員加入勸誘、會計檢查員選擧（押村龍臣、立川音五郎兩氏當選）

馬山重砲隊演習

【馬山】赤路の共匪多數鮮內に浸入して農民を煽動し、數百の暴動は一時に蜂起して馬山刑務所を襲擊、各銀行の燒き打を企てたとの想定の下に十日馬山重砲兵大隊では實地演習を行ひ良好な成績を納めた

顏に似合はぬ強か者 指紋で露れる

【永登浦】去る七日午後七時半永登浦署文刑事が永登浦里五五五崔恩大方の門前に佇む擧動不審な男を認め取調べたところ住所不定尹吉煥（二〇）で前記崔方に忍び入り眞鍮食器二個（時價五圓）を竊取逃走せんとしてゐた處であつたことを自白したが同人はヂョンマゲ頭の見たところは好々爺で犯行も些細なので訓戒の上放免しやうとしてゐるところへ指紋照會の回答が來てみるとなんと竊盜前科十犯の曲者であることが判り餘罪を嚴重取調べ中

兒童舞踊發表會

【仁川】仁川ヒヾキ母の會では來る十七日夜六時半から公會堂で兒童舞踊發表會を催すがこれは同會が初めて世に向ふ舞踊會であるだけに一般からの期待は大きい

母親ご用心 一炊事の隙に 子供が燒死

【大邱】金泉郡金泉面栖谷里金世鎭の妻金姓女（三）は十日午後六時半頃夕食準備のため自宅炊事場に次男許洙（二）と長女許順（二）の兩兒を置いてそこより約三十間離れた野井戸に野菜を洗ひに行つた間に兩兒が火遊び中、附近にあつた薪に燃え移り許洙は直ちに逃げ出したるも許順は逃げ遲れその場に燒死した、世の母親の注意すべきことである

若後家の子殺し 我子の口に石を押込む

【大邱】慶德郡知品面玉洞里尹月城（三）といふ若くて美しい寡婦は同村の若者達の話題に上つてゐたが空閨の淋しさに堪えかね思ひを寄せてくれる同洞金某と昨秋から關係を重ねてゐたが、三ケ月程前に女兒を分娩したもの、世間體を恥ぢ十一日午前一時頃自宅の溫突で幼兒の口中に石を押し込んで殺害、死體を附近の山中に埋藏した上、同面新安洞に逃亡潛伏してゐるところを逮捕、取調べ中

夏、秋蠶の決算 掃立七萬枚に對し 百卅餘萬瓩の產繭

【大邱】慶北の夏、秋蠶繭決算は過般來各府郡の報告を基礎に道蠶務課で集計中であつたが十二日漸く終了した、これによると飼育戸數約十一萬三千戸掃立は七萬一千三百四十一枚、百三十三萬九百八瓩の產繭があつた

時局講演會

【永登浦】邑始興郡國防義會主催の時局講演會は十三日午後一時から武德館で開催、七八聯隊金少佐の熱辯は聽衆に多大の感動を與へた

飛ぶやうに賣れた 生徒の出品物
豫想以上の好成績を納めて 教育職業科展覽會

【大邱】慶北道教育會の主催で去る七日から十一日まで五日間、驛前商品陳列所、第一小學校及び女子普通學校の三會場で開かれた道內二百有餘の小普通學校及び中等學校生徒の職業科教育展覽會は豫想以上の成績を納め五日間の入場者六萬人を突破し、更に二萬六千餘點の出品物は殆んど大部分賣りつくされ、その金額も三千圓を突破した、殊に農產品や慶州工業學校の家具類、大邱工業補習學校の家庭用器具など市價より安くしかもその出來榮も立派なところから非常に歡迎され出品物全部が賣却されてしまつた、また開會中道內各學校上級生は修學旅行を兼ねて大部分觀覽のため來邱したので全生徒に對し刺戟を與へた點も非常に多く、初めての試みであつたが甚大なる收穫をあげて道內教育者關係者や一般父兄にまで好印象を與へた

中國人の大窃盜團
京仁永登浦を散々荒し 山なす贓品は畑に埋む 永登浦署の大手柄

【永登浦】九月廿九日午前一時から同四時までの間に永登浦署の向ひの山本洋服店に忍入り洋服並に洋服地約七百餘圓を竊取逃走した大膽不敵の犯人あり續いて京城地方法院出張所その他各所に竊盜事件頻發し永登浦署では不眠不休で犯人搜查に努めたが約一個月を經るも何等の手掛りなく全く迷宮入りとなつたので二階堂署長並に司法主任は永登浦署の面目に拘ると愼重に搜查方針をねり犯行の手口を研究した結果當山の贓品が一品も入質されてをらず、どこからも發見されない點からみてこれはてつきり支那人の仕業と斷定、その方面を極力搜查したところこれが因に當り去る九月四日京城刑務所を出た前科二犯の山東省生れ住所不定唐盼西（三）の犯行と判明、去る四日京城南大門市場を徘徊中の所を逮捕し嚴重取調べたところ同人の自白によつて意外にも京城仁川、永登浦各地を荒しまはつてゐる大窃盜團があることが判り、この程一擧に一味十二名を檢擧すると共に始興郡北面沙村里畑中に埋藏しあつた山と積む贓品を押收、目下餘罪を取調べ中であるが既に判明しただけでも竊盜數十件で被害金額は數千圓に上つてゐる因に前記山本洋服店が盜難にかゝる前怪しげな支那人が洋三箇を買ひに來ては店內の樣子を覗つてゐたもので犯行當日は一味四名が一組となり同家の裏口から長い廊下傳ひに店に忍び込んで四人がリレー式に洋服を運び出したものでその巧妙極るやり口には係官も舌を捲いてゐるなほ死力を盡して一味の檢擧に當つた文、小池兩刑事に二階堂署長は金一封宛を贈つて勞を犒つた

古蹟めぐり 大賑ひ

【釜山】釜山の鐵道事務所がはじめての試みとして十一日の日曜日を利用して擧行した金井山城一帶にわたる古蹟めぐりのハイキング

金井山縱走に成功し午後四時二十分東萊溫泉に歸着解散した

出刃を持った 賊を毆り殺す
二人組の相棒は驚いて逃亡 なんと氣丈な父子

【全州】十二日午前二時頃金堤郡龍池面金溝里一七後藤秀太郎方に二人の怪漢侵入し主人に出刃庖丁樣の兇器を突きつけ金品を強要したが氣丈の主人は息子と協力、賊に組みついて遂に一名を毆り殺したので他の一名は驚いて逃げ出した、急報により金堤、全州兩署員及び道石川保安課長も現場に急行し逃げた犯人を極力搜查中であるがまだ逮捕しない、同強盜を毆り殺したことについては盜犯防止令が適用される模樣である

列車幼兒を刎飛ばす 無殘な即死

【釜山】十一日午後五時鎭海驛發列車が馬山驛構內を進行中線路附近に遊んでゐた佐々木利貞氏長男元正君（三）が刎飛ばされ、左前頭部を碎かれて即死

凄腕揮つては 情夫に貢ぐ
表看板は妾暮し 大膽不敵な年增女

【永登浦】始興郡東面始興里一二四曹父順（二）は評判の浮氣者で、かねて住所不定崔成萬（二）と同棲中生活に窮し、夫婦共謀の上去る六月同里韓百龍（二）の妾として入り込み同家から金品を持出しては情夫の崔に貢ぎ果ては去る八日同家を逃げ出し、崔と一緒に永登浦に來て張鶴下宿屋に九月三日まで滯在し、宿泊料十五圓四十錢を踏み倒して逃走その後また何喰はぬ顏で韓白龍方へ舞戻り韓が同里の物持林順女と知り合なのを奇貨として先づ金二十四圓を同女に預けて信用を得、その後林順女から金の腕一本（時價十七圓）及び現金卅六圓を捲き上げ、又着物を仕立てやると欺いて衣類十數點時價二十餘圓を騙取しこれを十圓で入質し渡金の着け細金環と欺き三十五圓で賣つたことが露れてこの程永登浦署に檢擧された

斷髮を斷行
總人口の九割まで チョンマゲを切る

【淸州】郡では朝鮮人の斷髮實行に馬力をかけてゐるが過ぐる六月一日から九月末日までの實績を見るに、郡內の男總人口、八萬六千三百十三人中、六月一日現在で未斷髮者數が六千四百九十六人あつたが六月一日以後九月末まで斷髮を實行した者は四千九百七十九人を算し未だ斷髮せざる者は一千五百十七人に激減し總人口に對比し實に九割八分三厘強の好成績で未斷髮者絕滅も近き將來に實現するであらう

新潟名產即賣會

【仁川】新潟朝鮮貿易協會では今回同地方の重要物產たる木竹漆工品紹介のため來る二十八日から三日間、山手町公會堂で宣傳即賣會を開催する事となつたが陳列品は和洋タンス、火鉢、漆器、机、椅子、卓子、書棚、竹花籠、花ツボ、亂籠その他和洋家具類である

低利資金を融通し 籾貯藏を獎勵
米價高で移出米殺到を豫想 農家の放賣を防ぐ

【大田】米穀の貯藏について從來忠南では米穀倉庫及籾倉庫の普及と籾貯藏の獎勵、米穀資金の融通等各般の施設を講じ出廻り期における鮮米の偏倚移出を防ぎ米價の調節に努めてきたが今年は內地各地が極度の旱害、冷害、風水害等のために相當減收を豫想され、從つて最近の米價は比較的高値を示しある關係上この儘放任すれば農家は出來秋を機とし新米の放賣を豫想され延て移出殺到を來す虞があるので忠南では本府の方針に從ひ、左の方法で徹底的米穀貯藏を獎勵する事となつた

▲籾の貯藏＝既設米穀倉庫及籾倉庫に貯藏する米穀の外新に全鮮を通じて約十萬石の貯藏を獎勵するが忠南の貯藏量は五萬八千四百石で必ず籾倉庫に貯藏せしめこれに對しては低利資金（日步一錢四厘五毛）を融通す

▲出廻期出庫せざる者に對する獎勵金の交附＝米の貯藏を徹底せしめるために農業倉庫及前記籾貯藏籾にして十一月から翌年三月末までは絕對に出庫せざる旨の契約をなしその契約通り實行した者に對しては玄米一石につき一圓三十錢、籾一石につき七十錢の獎勵金を交付するがこれが對象數量は全鮮を通じて玄米二十萬石、籾三十萬石で忠南は玄米一萬四千九百石、籾三萬三千七百石とす

遺族に見舞金 羅南丸下級船員に贈る

【釜山】生存は絕望と想像される羅南丸の消息について釜山朝郵支店でも到々に集まる情報に愁ひを新にしつゝあるが、下級船員二十四名（內三名の內地人を含む）は朝鮮海員組合の組合員にて今回の遭難に當りそれ〴〵見舞金を贈ることになつた、なほ遭難組員遺族で釜山に居住するものは四、五名

郵便局から見た景氣 馬山局大活況

【馬山】十月中の郵便局各種取扱高は昨年の同月に比すれば何れも黑字を現して居る、殊に著しく增加したのは郵便局の窓口を潛る現金拔ひで爲替は振出口數二百二十四、金額八千二百十六圓七十一錢、拂渡十三口一萬四百二十三圓八十四錢、貯金預入一千四百六十四口、三千四百三十一圓二十一錢、拂戻四十口の二千四百四十五圓二十一錢振替では受入六口、三千六百十九圓七十二錢、拂出同六口、二萬八千九百十圓二十二錢の各激增を示し電信電話小包郵便等も增加してゐるが唯特殊郵便物と簡易保險は何れも昨年より減じてゐる、しかし郵便局の窓口から見た馬山の經濟界は頗る活氣を帶びて來たといひ得よう

耐火原料を發見 工場を設け賣出す計畫

【晉陽】昨年末から搬出した晉陽郡城山で最近耐火原料やクレー原料として岡山縣三石町產のものにも劣らぬ白色滑石を發見し近く大工場を設けて賣出す計畫中

長尾航空官 大邱で講演

【大邱】遞信局の長尾航空官は十二日午後四時十分着列車で來邱、直ちに公會堂における府並に商議合同主催歡迎懇談會に臨み更に午後六時半から公會堂大ホールで航空思想普及の目的で大講演會を開いて熱辯を揮つた、なほ長尾航空官は十二日當地に一泊、十三日は大邱府尹を始め飛行場期成會幹部諸氏の案內で院垈洞並に月背面の候補地を視察した

金融團大勝

【金泉】邑商聯對金融團の野球試合は十一日午後一時から神社前庭で擧行、二十對六で金融團大勝した

窪田梧樓氏

【釜山】法曹界の長老窪田梧樓氏は豫て府內水晶町の自宅で病氣加療中のところ藥石效なく遂に十二日午後一時府立病院で逝去した、享年六十四、同氏は明治法律學校の出身、明治三十四年來鮮、民團役所庶務部長から同三十七年釜山辯護士會長或は同辯護士として多大の貢獻あり公私共に推奬するところ多く各方面より惜まれてゐる、葬儀は十三日午後四時府內西町妙覺寺にて執行

あの街この街

【新山】普通學校長官舍が腐朽したので今回新築することになり十日郡廳で入札の結果三千三百圓で府山五島哲雄氏に落札、工事は年末までに竣工の豫定

【馬山】修養團主催の下に十日午後七時から小學校で竹內修養團理事の講演會を開催

【元山】元山小學校では十三日開校第四十六回記念日を迎へて午前十時から記念式を擧行

路傍の怪死體 下水に陷り泥醉者往生

【仁川】十二日早曉仁川府山根町細い下水溝に身許不明の年齡六十位の朝鮮人男がうつぶせになり死んでゐるのを通行人が發見大騷ぎとなつたが檢視の結果、前夜附近の酒屋で飲み泥醉の揚句の過失死と判明した

鎭海の海員養成所 別科生增募

【馬山】全鮮唯一の海員養成所たる鎭海の遞信局海員養成所では近年海運界の興隆的躍進で海員の需要は年と共に激增しつゝあるので從來高等海員たる本科生の外普通海員養成の目的で短期三ヶ月の別科生を設け航海科機關科各若干名を募集し普通海員としての技術を授けてゐたが今月は第三期修業生を出すとともに既に朝郵、朝汽、各汽船會社に就職決定した、十二月一日に入所する別科生は從來各科五名の處本期から各科十名とし目下募集中である、入所資格は十五歲以上、小學校を卒業したもので來る二十日頃（試驗期日未定）入學試驗を施行の筈

婦人良藥

喜谷實母散

丈夫なお子さんが欲しいとは思ひませんか

それには!!

貴女が丈夫であることが必要です
喜谷實母散の常用が必要です

主効 四季感冒、產前產後、足腰冷込、つはり、月經不順、血の道、ヒステリー、こしけ、頭痛、子宮病

婦人病は冷えと共に 冷えがちな女性の體をあたゝめて、風邪を豫防し婦人病を治癒する喜谷實母散は十餘種の良藥の煎出藥の精粹です。

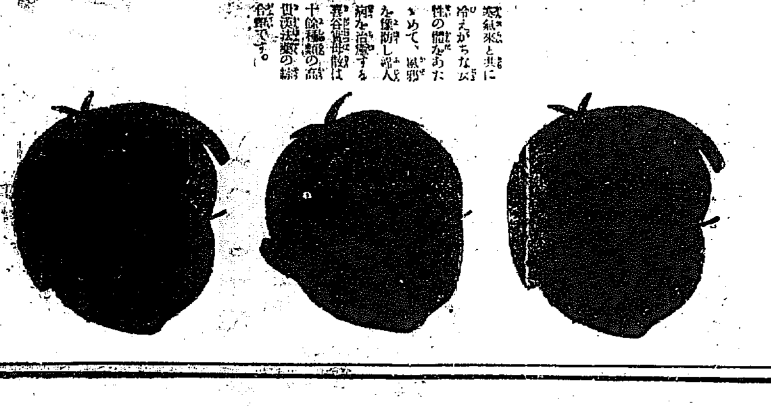

定價 一日分 二十錢 三日分 五十錢 七日分 一圓 十四日分 二圓 廿一日分 三圓

本舗 喜谷市郎右衞門 東京市京橋一丁目

主として咸鏡南北道・江原道及京元線に沿ふ京畿道の一部

東邊道の資源調査
日滿軍隊の護衛で隅々調査 準備なり近く出發

【安東】安東地方事務所長の計畫による東邊道資源調査隊派遣は過般第一次の鑛產調査隊が送られたが、第二次の產業調査班も經費調達なつたので十四日までにプランの作成を終つて直ちに出發の段取りとなつた、計畫案によれば參加者は該事務所長以下商工、農林其他十名、東邊道經濟建設期成會員等十名をはじめとして安東日滿商工團體、電々、企業會社代表その他を合して約四十名、十日間の豫定を以て自動車を連ねて寬甸、桓仁、通化、柳河と調査しつゝ進んで山城鎭に出で同地からは列車に搭じて歸安する豫定で、匪賊對策としては日本軍○○○名のほか五十名の滿洲國軍が護衛にあたり遺憾なきを期してゐる

臺灣北鮮線 浙江江蘇の二隻を配船

【城津】大阪商船臺灣、北鮮線に就航の河南丸(二五〇〇噸)は十二月限り大阪、北鮮線に配船されその代船として浙江丸、江蘇丸(各三、二〇〇噸)の二隻を增配することになり、城津寄港は月二回に增加する筈である

明け暮れを心に鞭ち 樂土建設に急進軍
咸州郡の更生指導部落に揚る歡聲 明日の結實を期待

【咸興】自力更生、地方振興の足並揃へて明朗な農村樂土の建設に邁進しつゝある咸州郡管內十五箇面の農家更生指導部落を巡歷した李咸南社會事務囑託に聞く農村更生の近況

州西面元上里 國旗七十枚を共同購入して各戶に備へつけ部落振興會長李濟璜方の庭先には國旗揭揚臺を建設し旗日には嚴肅の會圖で全部落一齊に揭揚する▲振興會員は廿六名で百八十二圓六錢婦人部員は五十八名で節米貯金百七十三圓七錢を有し▲冠婚葬祭に際しては事故の數日前に振興會から『經費調定書』と『經費報告書』の用紙を交附し振興會役員や五戶組長が當日の主役となつて冗費の節約を圖る

蓮浦面西興里 堆肥製造養豚等の成績良好で▲振興會の共同耕作、畓二千二百坪▲婦人の節米貯金十二人で五十圓二十錢

朱地面新安里 整頓された部落で將來發展の見込み確實とせられ農具の整頓、道路の清掃等に目立ち▲叭織、養豚の副業盛んで▲夜學校舍を利用して部落の教育機關とし迷信打破に格段の努力を拂ふ▲振興會共同耕作畓一千四百坪▲婦人の共同桑園三百六十三坪

川西面興德里 部落民副る從順で凡百の施設やゝ見るべきものあり將來の進展を豫想されてゐる▲叭織の副業一般に普及し特に朱甲福の一家は年產二千一百七十四枚の叭織を有し▲婦人部員四十七名は毎月一枚の叭を持ち寄り代金の共同貯金を實施しつゝあり▲堆肥製造、畜牛飼育は特に成績良好である

上朝陽面新興村 部內第一箇所の一、畜牛飼養堆肥製造等よく徹底し▲農具の整頓全しく▲道路開鑿の共同作業は合理的で▲副業の叭織の原料藁を保存するに特に周到な注意が加へられ▲稻藁の採取、乾燥、貯藏に熱心で▲宅地內の清掃行き屆き▲戶主は牛豚購入資金として每月十錢乃至廿錢の叭織貯金を勵行し現在二百卅七圓九十六錢▲婦人部の節米貯金は百卄一圓卅三錢に達してゐるがこれは仔豚購入の場合に限り引出し得る點である

岐谷面中里 部落の飾り良く且經濟で將來を囑望され▲振興會員の共同耕作畓六合坪▲婦人部員の節米貯金五十五圓▲堆肥場の設備を改良し熱心で▲各戶耕作用と農具の整頓は他の範とするに足る▲特に將來の模範部落として共同浴場と振興會經營の奬學がある

州北面富民里 振興會員五十三名の貯金現在高一千圓、これは低利で互に融通し營農資金に充て▲共同會員四十三名は八十圓を投じて共同耕作地一千坪を購入開墾したが時價五百圓と稱せらるゝ良田化し▲婦人部員六十名の節米貯金も三百圓に達し▲畜牛生飼、堆肥製造等の一般經營事項もよく普及してゐる

西湖面雲洞里 此處には農村に珍しい消費組合がある婦人部員二十三名によつて組織せられ各自五十錢宛を醵金して日用品を共同購入し僅少の手數料で組合員に分配するものであるが夫でも純益二十三圓を擧げてゐる

東川面双峰里 堆肥舍の設備、堆肥の製造、畜牛の生飼養豚等一般に成績良好▲農具の整頓よく徹底し▲月例會の指導記錄の完備してゐる點は他に類を見ない▲振興會共同耕作畓二千二百坪▲主婦の節米貯金五十九圓四十五錢▲戶主の更生貯金五十九圓三十八錢

德山面新德里 堆肥舍の設備や堆肥の製造、畜牛生飼の徹底は他部落と同樣であるが▲需要地咸興を控へて此處には新貨貯金の特殊計畫がある、現在六十五圓に過ぎないが將來の大に期待され▲主婦の節米貯金十六圓五十錢▲振興會共同耕作畓一千三百坪、その收益現金百十六圓五十五錢を積立てゝゐるその他郡內の模範部落上岐川面竹里は無論三平面富興里、川面興上里、雲南面水東里等の更生部落もよく當局の指導に從ひ共同自助の營み健やかである

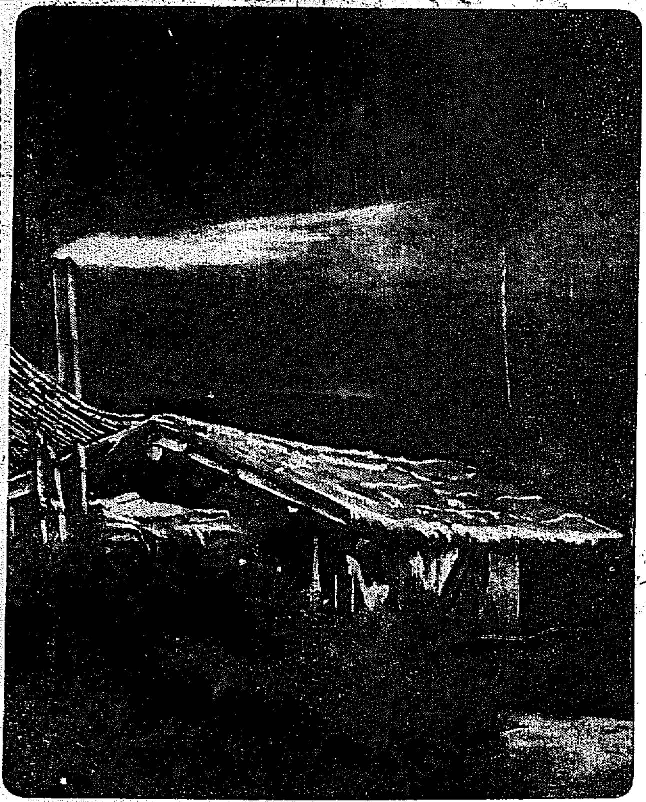

さびしい冬の夕暮れ　山村のスケッチ

本格的副業奬勵
特に山間部の開發に力瘤 平南道の新規施設

【平壤】平南產業課所管明年度の新規計畫は副業方面に力を注ぐことになり各郡からの補助要求も大部分產業關係のもので山間地帶である寧遠价川は新規に產業組合を新設し山間地帶の產業開發の助長を圖るべく寧遠は藁草、加工品、木工細工柳及狄細工、孟山の主產地だけに大いに副業更生を期し价川は機業に重點をおき其他製紙製糸に工藝品に意を注ぎ產業道として邁進すべく計畫をたてゝゐる、なほ本府でも明年度から積極的に奬勵、理事俸給、事務費を補助する豫定であると

穀檢出張所長會議 清津で開く

【羅南】咸北道內穀物檢查出張所長打合會は十二日から十四日まで三日間清津出張所で開催することになつたが、從來同會議は元山支所管內出張所長を穀物出廻期に元山に招集して開催するを例としてゐたもので、本年はこの例を破つて咸南は咸興で、咸北は清津で別に開催し、檢查事項に關する諸打合協議を行ふことになつたもので元山からは渡邊支所長臨席、道からは相川農務課長が出席する筈

賞與を獻金

【咸興】三水郡好仁面堡城里水里業李容赫(五八)は去る九月廿一日同地の三水川に轉落溺死せんとする兒童を救助したので萩原咸南知事は人命救助で表彰した處「かねて國防獻金を志してゐたが貧困の爲に其の意を果さなかつた」と稱してその賞金を去る五日好仁署に寄託した

酷寒襲來 翼の生える防寒衣服類

【清津】愈々本格的冬の寒さにはいつて防寒具その他冬の衣類は飛ぶ樣な賣行きを見せてゐるが府內某百貨店の調べによると該類の賣れ行きは昨年に比し約一割强の定値で相變らず毛類の高級或は中級品に比しメリヤス類の下級品が多數を示してゐる

痲藥中毒防遏陣 咸南道では三支部設置

【咸興】痲藥類中毒者豫防協會咸南支部では技術員派遣による警害周知講演會▲各支部における根絕期成會の結成並にその活動促進▲密賣取締の勵行▲未登錄者檢索▲登錄中毒者の監督▲患者の救療▲治療せる患者の善導▲功勞者の表彰等具體的な細目を規定し夫々實行に移し初めたが來る十七日は中毒者の比較的拾頭(現在約二十名)した遮湖港で同地の民間有力者を會合して「痲藥類中毒者根絕期成會」を組織せしめ新中毒者の發生防止、未登錄者の申告勵行、中毒者の監視、職業の斡旋等協會利原支部を補助して官民一致これが根絕に盡力せしむる等であるなほ咸南協會の管內で支部設置を要するのは前記遮湖の外に咸興、元山の二府でこれ等にも民間團體

寵兒緬羊君と蠶君 二匹X脚の相談
桑園に放牧すれば羊は肥り桑は伸びる さて危い後がない

【咸興】或る日の咸南農務課風景＝商賢にならぬ國を五萬石殖つた高脚技師と「行く〳〵は三十萬頭入れるぞ」と吹く緬羊の金子技師、の二人が十六むさしみたいな訛(それは高梨規格らしい)を中心にいとも眞劍なヒソ〳〵話の最中、どうやら蠶と羊の二人三脚いや二匹X脚の相談らしい——

▲羊 蠶ぶや桑の古葉をサイロに囲つて飼料とし羊糞を桑園の肥料にする位は誰だつて考へる何とか羊と蠶の緊密な連絡を考へたい

▲蠶 蠶の小作組合の新しい桑園は株間が三尺に畦間が六尺だ、だから當分は充分に間作が出來る

▲羊 その間作に放牧する譯には行くまいか、福島縣あたりでは桑園を高刈に仕立てゝ放牧する案を持つてゐるやうだが

▲蠶 小作組合の桑園には一部根刈もあるが大部分は中刈だ、自然三四年も經てば綠肥作物以外には間作も困難となる

▲羊 放牧すれば無論羊は肥えるし蠶は高盛なくバラ散くから理想的な施肥法で桑も伸びるんだが……

▲蠶 間作の半分は羊の飼料、半分は鋤き込んで肥料にしたらどうだ？高刈仕立は六七年もかゝるから……

▲羊 共進を何とか考へてほしいね、羅宣羊のコンビを立證する爲に一二年もさうせねば試驗的にでも……

▲蠶 その程度なら原蠶種製造所の桑園を利用したら良い。然し桑樹の皮を食ふんぢやないか

▲羊 少々の事は食ふかも知れぬ

▲蠶 そりや大變だ元も子もない

▲羊 桑の樹に栅を結つたら良からう……

オツと危ない、後がない。恥蠶飼料の直接利用に關する限り時代の寵兒緬羊君にも是には侵襲の餘地が無さ相だ……

水產品增製 城津の水產製品檢查所 鰮油も鰮粕も激增

【城津】仁川臨時城津水產製品檢查所の十月中の檢查成績を見ると檢查數鰮搾粕五千百個鰮油五萬九千八十四個計六萬四千百八十四個で前年同期の一萬七千七十個に比し三千七劑の激增を示した、これは本月中旬から愈々本格的秋漁期に入り連日豐漁を續けたため大敷網、刺網等いづれも活況を呈した

▲鰮粕 合格四千三百四十三個、不合格七百五十七個で、一等品二分、二等品六割一分强三等品三割三分、四等品三分八厘の比率

▲鰮油 合格五萬七千二百九十七個、不合格七百八十七個で一等六割七分二等二割五分、三等三分四厘、四等一分五厘、不合格三分の割合、前年同期に比し成績不良、原因は豐漁による原料の處理遲滯に因る

▲十月中に平均市價は鰮搾粕一等十貫建値三圓十八錢五厘鰮油一等一棚建値一圓八十八錢

龜の尾は寒を嫌ひ 陸羽は怯けぬ
肥料は加里肥が最もよい 凶作地の水稻檢診

【平壤】東北地方の冷害による農作物凶作は稻作の改善に多大の參考となるのであるので注目されてゐるが品種から見ると龜ノ尾種は被害最も甚大で、陸羽第一三二號はそれ程でもないことが判り、一方肥料は加里肥料を多く使用したところが被害が少い事實が大體明瞭となつたので東北地方の氣候に似てゐる朝鮮としては大いに參考になるので今後朝鮮の稻作指導には相當改善を加へられるものと期待されてゐる

精神作興座談會 咸興で開く

【咸興】國民精神作興强調週間の最大行事たる咸興府の國民精神作興座談會は十二日午後一時半から府會議室に萩原知事、竹久社會課長臨席、關總府尹以下、各官公署學校長、銀行會社代表、町內總代、公職者、新聞記者等百卅餘名出席、萩原知事の挨拶に初まり關總府尹の司會で▲非常時局の認識▲國體觀念を明徵ならしむること▲我國の世界(特に東洋)に於ける地位と責務を認識せしむること▲現下の國際關係を認識せしむること▲擧國一致の意義を闡明すること▲民衆の誤解及び流言蜚語を豫防すること▲度量衡及び我國の年號の使用を勵守せしむること▲我國家族制度の美風を高揚すること▲公德心の涵養と公共奉仕に關する訓練▲副業及び家內工業を盛んならしむること▲迷信打破等の六項、十一日に亘り熱心なる意見の開陳あり午後四時半有意義な會合を閉ぢた

鏡城の猟狩

【羅南】咸北鏡城の學校職および「總勵鮮成會」の組織を急ぎ協力目的の達成に努むる筈 鄕貢分會恒例の猟狩は、十一日農業學校生徒の村中洞附山、十八日高等普通生徒および在鄕軍人聯合の南部洞駱駝峰の二回に亘つて決行

咸北道農會 農作品評會 品評會競作會とも好績で審査を終る

【羅南】咸北道農會主催本年度各種品評會、競作會の審査は九日正午終了、次の通り入賞した

堆肥品評會——▲第一區、一等鏡城郡農會、二等明川郡農會、三等吉州郡農會、四等城津郡農會、五等富寧郡農會▲第二區、一等會寧郡農會、二等慶興郡農會、三等穩城郡農會、四等慶源郡農會、五等茂山郡農會、六等鍾城郡農會

多收穫競作會——▲玄米、一等(二石五斗三合)會寧郡碧城面大德洞李源郡、二等(二石一斗二升六合)穩城郡柔遠面世山洞崔鳳俊、三等(二石一升六合)城津郡鶴中面水洞姜演樂、四等(二石一升六合)慶源郡安農面金照洞于永煥、五等(二石八斗七升)同上南相雲▲粟、一等(一石五斗九升七合)鏡城郡鏡城面龍嘴洞金東宙、二等(三石五斗六升六合)同面周山洞吳麟協、三等(二石五斗六升五合)穩城郡美連面長德洞全成浩、四等(三石四斗一升)會寧郡雲頭面城北洞文鎬均、五等(三石一斗三升九合)同上張河濬

桑田品評會——▲郡農會、一等吉州、二等城津、三等鏡城、四等明川、五等富寧▲里洞、一等城津郡鶴南面松亭洞近義村、二等吉州郡長白面桃花洞馬村、三等同郡林村、四等城津郡鶴南面栗山洞、鏡城郡朱乙溫面大坪洞同面直洞、明川郡上雩北面下古洞

北青小學校の學藝會

【北青】北青小學校では去る十日兒童學藝會を講堂で開催多數父兄の前に兒童の學藝を披ひ感動せしめた(寫眞は兒童の舞踊)

北鮮弓道大會

【羅南】大日本弓道會北鮮支部大會は十一日羅南道立醫院弓場で開催、參會者三十餘名で成績は次の通り

▲個人賞——一等後藤(羅南)二等宇田(清津)三等村上(朱乙)四等山本(羅南)五等(村松)六等河野(羅南)▲團體競射優勝羅南道立醫院二の組

咸南道廳の野球戰 產業課優勝

【咸興】咸南道廳各課對抗秋式野球決勝戰は十一日午後二時四十分から高普球場で產業課對農務課の對戰となる球審田原、壘審正岡、藤井兩君農務先攻

農	0	1	0	1	0	4	0	6
產	2	5	3	0	1	0	A	11

農務の熊野老投手頑張れど氣は確でも腕が物言はず二回迄までに四安打を許し四個の四球を與へ野手の凡失また六回に達し大勢如何とも爲し難く交替六回表一死後二安打に三個の四球五失に四點を返したが結局十一——六で產業快捷

勝 田上野子木野倉田
農 太川熊金鈴古石永島
61 4 16 2 8 5 3 9 7
打數 安打 犠打 四死球 三振 盗塁 殘壘 失策
25 6 3 0 5 6 6 4 9
29 11 9 1 12 4 5 5 6
產 津上池人岡村馬山傳
梁 島今吉家小中有大門

原州洪曾野球團生る

【原州】京城地方法院原州支廳では從來廳長と一般裁判所職係者と親睦を計る機會が無かつたので今回法曹野球チームを組織去る十一日第一回戰を行ひ終つて懇親宴を張つた

備考 本院打鈴木 併殺農務一

富永知事赴任期

【羅南】富永知事は來る十五日夜十時三十五分羅南發急行で晴れの赴任の途に上ることに決定した、なほ竹內新任咸北知事は十七日京城發十八日着任の豫定

北青署長決定

【咸興】一色源太郎氏の平北出向により空位の北青警察署長には同氏と交換された平北鐵山署長たりし德子重次郞氏に內定し二十日頃同氏の着任を待つて發令の筈

人の動き

▲川崎辰美氏(咸南土木課勝務係主任)今回間島省入りに決定
▲朱忠南參與官 十一日から十五日まで公州、論山、扶餘郡へ
▲尹同內務部長 十二日から十八日まで青陽、保寧、天安、牙山禮山郡へ
▲古市同警察部長 十四日から十八日まで扶津、瑞山、洪城郡へ
▲河路伊太郎氏(大邱驛助役)十二日本社支局來訪新任挨拶
▲白垣酒四郎氏(朝運理事)十四日發平壤へ
▲內海留三郎氏(專賣局釜山出張所長)九日馬山視察
▲上原榮氏(府社會係囑託)挫傷逝去のため九日渡擲里香川へ
▲越智海軍大佐(鎭海要港部參謀長)八日著任
▲上原久吉氏(蔚山水利理事)上道中の處十一日歸來
▲忠北普通學校職員三十名 十一日大田僞城道青年訓練所視察
▲宮本荒太郞氏(沙里院)九日逝去

伊勢崎お召銘仙 貳千反贈呈大懸賞

一等

ウテナ バニシング 雪印クリーム

流行の
新しい柄を、色を……
丈夫な生地
伊勢崎獨特の實質本位
ウテナの愛用者に贈る
お召銘仙が揃ひました

賞品

一等 伊勢崎お召銘仙 貳千名様
二等 昭和十年ウテナ日記 參千名様
三等 ウテナ化粧料（御進呈） 貳萬名様

色白く――
朝の雪印は朗らかに
美しく――
晝の雪印は晴れやかに

懸賞課題

一、ウテナクリーム四種のうち二種の名。
一、ウテナ白粉八色のうち二色の名。
一、あなたの御住所氏名とこの新聞名。

右の解答を――ウテナ雪印クリーム、ウテナ花印クリーム、ウテナ化粧水、ウテナ水白粉、ウテナポマード、ウテナ粉白粉（肌、健康、オークル一號、オークル二號等）ウテナほゝ紅等ウテナ化粧品の一個函の裏に記入（他の用紙も可）必ず封書（約四匁まで三錢）で東京本郷區本郷二丁目ウテナ本舗懸賞係あてお送り下さい。

一、郵税不足はお断り申上げます。
一、函の蓋と底は切捨てゝも構ひません。
一、締切は十二月十日
一、發表は十二月中 東京日々新聞 大阪朝日新聞
一、發表と同時に賞品をお送り申上げます。

締切迫る

ウテナの空函で、早く解答をお送りください。

お素顔を色白く
おヒゲ剃りを快く
粉白粉をまぜて
お化粧の第一工作に
ウテナ雪印クリーム

ウテナクリーム
雪印（無脂肪） 三十二錢、六十四錢
月印（中性） 五十三錢、七十五錢
花印（脂肪性） 五十五錢、一圓十錢
レモンクリーム 三十錢、六十錢

ウテナ化粧水 三十錢、卅五錢、六十錢
ウテナほゝ紅 各色三十錢
ウテナポマード 五十錢

ウテナ水白粉 三十二錢、五十三錢
ウテナ粉白粉 二十五錢、三十二錢、五十三錢
ウテナ固煉白粉 三十五錢、五十三錢
肌色……濃肌色……健康色……白色……
オークル一號……オークル二號……
ブルン……ナチュレル……

東京本郷・久保政吉商店

9.11—21

初雪を裝ふ金剛山・衆香城の偉容

ネオン利用擴大と家庭電化の發達
電氣事業や電車は日本が立派
きのふ京電の森さん歸城

歐米各國の電氣、瓦斯事業界視察のため今春渡歐し、英、佛、獨、米等巡遊中であつた京電庶務課長森秀雄氏は十三日午後三時廿分「のぞみ」で歸城した、同氏は外遊中に一千通の書信であちらの事情を知己に知らせ外遊家中のレコード・ホルダー、車中次のやうな土産話を齎した

今後は電氣に對する一般的知識の普及、家庭電化、ネオンサイン等の研究を進めねばならぬと抱負をもらしてゐる

世界の何處にくらべてみても、日本の電氣事業、電車事業などは優秀なものでむしろ先進各國を凌いでゐるのには今さらながら驚かされもし、意を強うした、特に電氣知識の普及と電車、その他電氣事業の完備した施設をほこる米國でさへ、自動車のタイヤに日本製品が進出して街頭に氣を吐いてゐるのは愉快だつた、質は電車などでも米國を除く各國よりも、むしろ京城の方が立派だと感じた、たゞ家庭電化とネオンサインの利用範圍の廣いことは特に學ぶべき點だと感じた、今後この方面の開發には大いに研究しようと思ふ(寫眞は元氣で歸城した森氏)

朝鮮紙の天下
棉莖からの紙製造業を
愈よ南鮮に指導す

朝鮮獨特の棉莖紙についてはその後本府商工課及び中央試驗所で製作普及に努力してゐるが、本年度收穫の棉莖皮約一千貫を南鮮六道の棉作道に割當て中央試驗所に集め、關係各道の主任官を招集して製作指導することになつた、從つて指導をうけた主任官はそれぞれ現地で技術の分布指導に當るので、いよいよ今年から朝鮮紙材料に混和されたり、又は單獨に棉莖紙として市場に出ることとなつた

危い龍山近郊の林
盜伐續出に惱む
軍の演習にも危險を感じ
區長に憲兵隊から取締嚴達

寒くなつたので、龍山近郊一帶のアカシヤやポプラを附近の人々が盜伐する者が多く、その伐り株で軍隊の演習訓練の時馬の脚を負傷するものが續出し、また夜間演習に危險なので龍山憲兵分隊では盜伐者の取締りに閉口してゐるが、說諭の上釋放するだけでは一向取締りが徹底しないので近く附近の關係區長を呼び出し、嚴重對策を講ずることになつた

岡山縣でニツケル
大鑛脈發見

【津山電話】大江山のニツケル鑛に勝る一大ニツケル鑛脈が岡山縣英田郡江見村で發見された、本月末津山から江見迄開通する姫津線の鐵道敷設工事中掘出された蛇紋岩を分析した結果すばらしい上質のニツケル鑛を含有してゐることを發見し、この程大阪府豐能郡庄内村奈良江民氏によつて二百二十萬坪に亘る試掘權を登録された、鑛脈は同村吉野川兩岸から江見、川崎、吉田、原及び、隣村豐田村に亘る廣大なもので、過日大阪鑛山監督局小西技師が詳細視察の結果大江山以上の良質なる旨折紙をつけてゐる、近く奈良江氏の手で採掘に着手し一方附近に精錬所を設けることゝなつてゐる

悲喜劇 一圓半と夫婦
寒い巷に涙の女房

一圓五十錢がたゝつて夫婦別れとなり鍾路署に泣き込んだ女がある 京城府外孔德里一二五鄭春鳳さん(三)は五年前夫を亡くして長男正男(二)を抱へ郷里忠南瑞山郡で煙草小賣商を營んでゐるうち申應在(三)と夫婦になつて去る八月

京城へ流れ込んだが、申は働かず酒を飲んでゐるので別れようと思つてゐる際、十二日鄭さんの虎の子五十圓の隱し場を見付けた申が、現金を持つのは此頃危いからお前の金指環を買はうと持出し鍾路三利商會で四十八圓五十錢の指環を買ひ殘り一圓五十錢はマツカリ屋へ持ち込むので、嚴寒と諸物時季を控へて愛兒との行末を案じた鄭さんはとうとう

堪忍袋の緒を切らし鍾路通りで大立廻りを演じた揚句、申は"お前のやうな女はもう要らないよ"と罵を浴ました、やつとの事で申から奪ひ返した金指環は喧嘩の最中メチヤクチヤにされてゐるのでこれを現金にかへようと鍾路二丁目李某商店に行つたところ怪しいと疑はれて鍾路署へ突出され

前記の事情がわかつたもので、このさきどうしたらよいでせうかと同署で泣き崩れてしまつた

深夜の汽笛 十三日夜十時十五分頃から廿數分間近くに亘つて京城驛方面から汽笛が鳴り響いたので、府民は何事かと不氣味に思つたが、汽關車の故障とわかつた

金塊大密輸に踊る
一味續々取調
鍾路方面から參考人を召喚
遂に三人留置さる

夕刊既報=京城本町署司法係鈴木、吳の兩刑事により摘發された「金保有高通知命令」規則發布後最初の金塊密輸事件は遂に

平壤に飛火し、目下同地で谷迫、崔、大貫、金諸氏の本町署刑事が

活動を續けてゐるが、京城にあつては鍾路方面の地金商その他から店員關係者を召喚し、參考人として取調べを續けてゐるその中三名は遂に留置された、なほ十二日平壤で逮捕、目下本町署に留置されてゐる出迎來は金塊密輸事件ですでに

二度までも檢擧された當署で同人の指揮の下に大掛りな金塊密輸が組織されてゐるものと本町署はにらんでゐる

寒夜行倒れ 十三日午後七時頃京城府外高陽郡崇仁面新設里二〇五番地先で四十五歲位の乞食の行倒れがあり東大門署で檢視

鍾路方面一帶に亘り
酒場に大痛棒
女給數の制限や借金の取締
鍾路署から嚴達す

鍾路署では、管内のカフエー、バー等に對し女給はホールの大小に從ひ制限するやう注意してあるのに、最近各カフエー共女給が殖えて一晩中一回の順番も廻らないところもあり、中には女給部屋の不完全極まるところもあると云ふので、同署保安係では

(一)ホールのテーブル數によつて女給を制限する事

(二)女給の前借金百圓以下には利子を附せぬ事

(三)百圓以上には月一歩の利子に限る事

の三項目を定め、十三日それぞれ營業者に嚴達した

屠殺場に獸魂碑
十八日は十周年の記念祭

京城東大門外に在る京城府營屠獸場が京城峴底洞から移轉、改築して恰度十年になるので、來る十八日午前十一時から同所で十周年記念祭を行ひ、更にかねてこの十年間の屠獸卅一萬一千二百八十七頭の靈を慰めるため獸魂碑を建設中であつたがこの程完成したので、關係公職者が集まつて同時に盛大な除幕式を擧行することになつた、屠殺された獸類の細別は

▲牛 二一九、三五一頭
▲馬 一、一六一頭
▲豚 九〇、六八〇頭
▲羊 九三頭
▲犬 二頭
計 三一一、二八七頭

歌謠民謠 歌劇の夕
今宵、公會堂に開かる

京城樂壇ファンの待ち焦れてゐた本社主催歌謠民謠歌劇の夕は、いよいよ今十四日夕七時から京城公會堂に開かれる、平間文壽、南部たかねの兩中堅名手に加へて半島出身でその未來を囑望されてゐるバリトン金泰聲氏、ロ教授門下のピアニスト吉川百合子嬢の出演はまれに見る潑剌充實したコンサートを提供すべく、非常に期待されてゐる、會員券は二圓、一圓五十錢、一圓、前賣券が非常な賣れゆきを示してゐますから、お早くお越し下さい(寫眞はきのふ夕刻本社訪問の一行)

元東里驛新設
產金朝鮮風景

十五キロといふ全鮮で一番長い距離の北鮮馬場、旺場驛間に新しく元東里驛が出來ることになつた、新驛は元東里の朝鮮ドレッジ鑛業會社が砂金採取で賑はつてゐるから建てられることになつたもので產金朝鮮のめざましい風景である、建設豫約三萬圓は會社と鐵道局で持ちよる

師團遠乘會
廿五日開く

龍山第二十師團では廿五日午前八時半偕行社前に集合、同所を出發して竹添町を拔け仁王山と鞍山の間を越えて碌磯里に出る、更に延禧面を經て唐人里から偕行社に戻る二十八粁の遠乘會を行ふことになつた、參加希望の方は十八日までに同師團副官部石田大尉宛申込みなさい

無殘な慘殺體
片腕はもがれ腹部に銃創
池中に投げ込まる

【新義州發電】十二日新義州營林署の貯水池に四十歲位の男が局部をえぐられ死體となつて浮かんでゐるのを發見、急報により新義州署から出張檢視の結果、死後十日位を經てをり腹部に貫通銃創を受け右腕もなく、支那人らしく、他殺の死體であることが明瞭となつたので直ちに犯人搜査を開始した

冬枯れの舊砲臺の跡に
卅年眠る英靈廿餘
日露役の古戰場に發見

【大連十三日發聯合】卅年の昔日露戰爭に參戰、祖國の名を海外に輝かし名譽の戰死を遂げた英靈廿餘が、その後風雨に曝され訪ふ人もなく草むす間に眠り續けてゐたことが奇しくも今日になつて發見された、大連憲兵隊本部新長兵村中佐が過般大連市外劉家屯附近の名も無い小山を散歩中砲臺の跡に似たものを認めたので調査した所、土に埋れた堡壘を發見、軍用地と判明したので直ちに關東軍に報告、近く憲兵及び有志と謀り勇士の英靈を慰めることとなつた

ハルビン露人
續々と引揚ぐ
最近だけでも五百名

【ハルビン十三日發聯合】北鐵讓渡交渉の進捗に伴ひハルビン在留ソヴエート人は本國引揚げ準備に取りかゝるもの既に增加し、最近五百名を突破する狀態で、これがため市內の洋服店、雜貨店、洋品店等は引揚ソ聯人のため大賑ひを呈してゐる

ソ聯が囚人に
滿國制服給與

【チチハル十三日發聯合】本日當地某所に達した情報によるとソ聯極東軍司令部は最近ブ市の各監獄囚人に對し黄色の滿洲國正規の軍服を作製してこれを一着宛給與しつゝあり何の目的によるか不明であるが甚だ奇怪なことである

二人で撲り殺す
平南で…酒の上から

【平壤特電】平壤府橋口町生れ平南成川郡四住面樓德里飲治職人張鶴金(三)、同面大成里生れ無職林龍根(三)=假名=と同面長林里尹仁承(三)の三名は十一日午後三時頃長林里の酒小賣業裵文範方でしたゝか飲酒しては口論となり張林の二名は尹をなぐる蹴るの亂暴をなし、尹はこれがもとで十三日午前十時遂に死亡した、成川署では直ちに張を捕へたが林は逃亡したので目下手配中

行旅病志願の圖々しい男

十三日午後六時半頃龍山警備隊前に朝鮮青年が行旅病者として收容してくれと哀願して來た、同署では元町一丁目の佛教慈濟會に問合せたところ同人は李承龍(三)といひ既に六ヶ月行旅病者として同所に收容され同日快癒して退院したばかりの男で、出てみると病院の樂な生活が忘れ切れずに再び舞戻り哀れを乞ふたものであるが、署員の說諭をきくどころか圖々しくもどうでも入院させろと頑張つて手古摺らしてゐる

義人村上氏
東京へ出發

【奉天十三日發聯合】義人村上久米太郎氏は今度東京帝大病院にて傷の治療をなすため十二日午後一時四十三分發「アジア」で久米總務廳長他多數の見送りを受け大連經由一路東京に向つた

鷄冠山方面
チフス

【安東十二日發聯合】安奉線沿線鷄冠山方面のチフスは依然猖獗を極め更に沿線へも傳染してをり安東でも數日前から患者續出の有樣で目下當局は防疫に大童となつてゐる、なほ今日までの所では全患者數百五名でこの內死亡二名

農村振興への歌入選

本府社會課では農村振興運動と共に一般青年の意氣を作興するため青年歌を募集、選考中の處、京城桂洞七九張善史君、咸北城津郡鶴城面事務所尹亨鎬君の二作を採擇する事に決定、作者にはそれぞれ賞金を贈呈することになつた

全日本庭球選手權大會

【東京電話】第十二回全日本男子庭球選手權大會第十日ダブルス決勝山岸、西村組對高橋、村上組の試合は十三日午後一時半より田園コートで擧行されたが左のスコアで山岸、西村組勝ち本年度選手權を獲得した

山岸(慶)西村(日) 3 6—2 6—2 6—1 0 高橋(慶)村上(慶)

金澤物產宣傳
三越で開かる

金澤市主催の金澤物產宣傳即賣會は、十四日から十八日まで京城三越ホールに開催中であるが、前田百萬石の舊城下として傳統に培はれた加賀象眼の花瓶、火鉢、精巧を極むる九谷燒、金澤漆器、其他織物、染物、白山湯ノ花、食料品では鰍の佃煮、海豚のかす漬等金澤市特產品が網羅されてゐる

米軍大勝す
富山の一戰

【富山電話】富山に於ける日米野球戰は十三日午後二時から神通球場でクイーン(球)池田、浮(塁)三氏審判、全日本の先攻で開始されたが結局十四A對零でアメリカ軍大勝す、閉戰三時三十分、アメリカ軍の本壘打三本である

米國	0	9	1	1	0	0	0	3	A	14A
日本	0	0	0	0	0	0	0	0	0	0

諸懸持急

☆……十二日、恆例によつて鐵道局では廿五年以上勤續者八十五名を表彰し功績章に酒肴料金五十圓つゝ總額四千二百五十圓を添へた

☆……ところが一昨年は酒肴料一人五圓、昨年は十圓で、表彰された人は自腹を切つて自祝宴を催したのに今年の人達は一躍五十圓も貰つた……といふのでうらやむこと

現金正札付廉賣主義

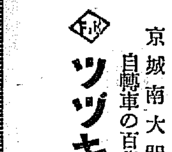

整備と共に賣行愈々旺盛
十一月の奉仕
=極優秀車特價提供!!
パーク號自轉車(百台限り) 金三十二圓八十錢也
オーエムシー號自轉車(二百台限り) 金二十七圓九十四錢也
高級車……實用車……子供車
乳母車……三輪車……中古車
▲前金御送附の方に限り提羅送運賃負擔

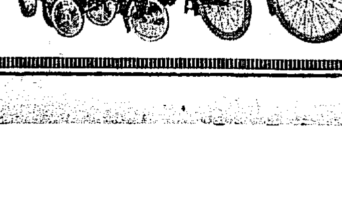

京城南大門前角
自轉車の百貨店
ツヅキ商會陳列販賣所
電話本局二三一〇・二三一〇番
振替口座京城五一五二番

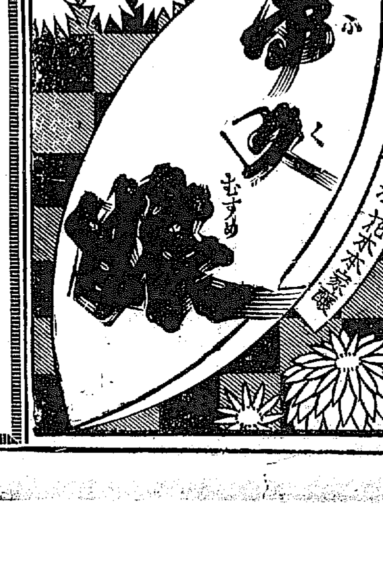

ずつうとはいたにチンノー
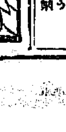
の包い赤 朋うつづ

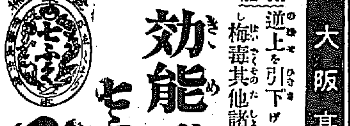

效能 逆上を引下げ便通をよくし梅毒其他諸毒を下す
效能で賣れる
七ふくひあふぎり
藥價 半週分廿五錢 一週分五十錢 三週分一圓廿錢 五週分二圓 ▲送料十錢海外四十二錢
大阪高津表門筋
本家 七ふくや伊藤長兵衛
振替大阪九七三・電南七二九

百圓を千圓に 千圓を一萬圓に
▲一萬圓を拾萬圓に殖す綿密確實新利殖法ハガキ申込次第案內送呈 ▲五千圓三千圓其他の僞券價値をマダ知らずに困つて受取らぬ金が他有金…の「萬之研究」册子郵税共十二錢半年分六十五圓一年分 ▲價券賣買株…付利子…八厘 ▲金…難れにも…の出來る…
東京四谷新町電話四谷六二〇番二四〇七番 振替東京三三三五番 ▲創業大正七年九月
債券問屋 大黑屋

格安賣品
デーゼル機關。六十四馬力
ウインターール(SLM)社製模型
現在据付有一ヶ年使用シ手入完成各部完備即時試運轉可能
右物品有之乞御照會
京城岡崎町六 電話(長)龍山一一三二番
秋友商行機械部

特別案內
淋疾 黴毒 男女生殖器病
黄金町二丁目(三井物産横入)
塩井皮黴科
電本三〇九〇

京日案內

株式名義書換停止公告
來ル十一月十四日ヨリ同月廿九日マデ株式名義書換ヲ停止ス
昭和九年十一月十三日
朝鮮信託株式會社

五號十字十五字詰一回五行一圓五十錢 盛名は一回毎に五十錢增 料金は前納の事但職業紹介…に限り…

求人
通信と外交に趣味と經驗ある男(內地人)
寄年…本人來談(午前十一時至午後二時)
旭町一ノ一一〇 福岡日日支局

讓犬
…ゲーランドへクー號…
[illegible]

家政婦
…
內地人御報參上 電光八八九番

女中
內地人年齡廿歲以上廿五六歲迄至急入用
本人來談あり度し
…町三三 …旅館

支部長
…
…
京城黄金町二 太陽生命支社

女中
內地人一名 [illegible]

軍犬
…
電話龍山七二五番

恩給
…
京城…

店員
…
…百貨店

外科
…
…

恩給
京城府…
龍山…

哭くな、青春（41）

三上於菟吉
吉邨二郎 畫

鏡はみた！（その十二）

さつきは、兩袖で顏をおさへたまま、まとまつて頭に浮んで來ようとする、邪惡な映像を、強ひて掻き消さうとするやうに、頸を振るのだつた。

その思ひ出は、あまりに惱ましく、息苦しかつた。

全身は、妙に硬ばり、そのくせ、節々がだるく、腰から脚にかけて、筋肉が弛んでしまつたやうな氣がされた。惡寒と一緒に、吐き氣のやうなものさへ、急に起じられて來るのだつた。

彼女は、外氣に觸れたかつた。おぼつかない足で立ち上つて、

小窓を音のしないやうに開けた。山峽の曉は、やがて、朝に變らうとしつゝあつた。溪流の川上の方から、肌にあたり、木立を押し包みつゝ、雨のしぶきのやうな音を立てゝ、流れて來る朝霧は、ミルクの色に、あたりを立ちこめてゐた。

その霧は、彼女の熱した頰をも襲つて來た。直きに、口蓋に、髮や頸を濡らしながら、昏迷とした心で、佇んでゐた。

彼女には、悔ひはなかつた。彼女はたゞ自ら求めてゐたものに、はつきりと出會つただけだつたのだ。顧客に言ふなら、ひどく滿足して、微笑してもいいわけだつた。氣分が重苦しく、懺悔が湧いてゐるのこそ、むしろ、不思議と言つてもいいわけなのだ。

それにもかゝわらず、彼女は、悔ひる。彼女は惱む。彼女は苦しむ。心も五體も、不思議な、慨悩に虐げられる。

さつきは、一切を呑み干し、隠しかくす乳色の霧の、淡々たる像を見つけながら、限りない絶望を感じるのだつた。

――わたしはもう駄目だ　これまでのわたしの誇りも、自尊心も、淨らかさも、みんな、踏みにじられてしまつた――

踏みにじつたのは、異性ではなく、彼自身の、惡魔の力だつた。

彼女は自分の手で、心の白い花片を揉み碎し、自分の脚で、ふくらかに純潔な花瓣を、踏散らしたのだ。

わが胸に、宿つて、いつの間にか、大きく膨脹した、最も汚らはしい欲の芽が、たうとう、全身にはびこつて、頭をも手足をも、すべての肉體を、世にも淺ましい臭氣で、充たしてしまつたやうな氣がして、あるにあられなかつた。

――いつそ、死んでしまはうかしら――

と、彼女は、獨り言ちた。

一度陷つたら、二度と逃れ出られない、人生の陷穽に、ずり込み始めた刹那、少くとも、良心と反省とを、幾分でも持つてゐる男女が感ぜずにはゐられない、無限の寂寥が、彼女から生活的な力を、[illegible]脫し去るのだつた。

深い陷穽に陷りかけた、若い雌鹿は、恐らく哀切な、沈痛な、永く引き伸ばす呻吟きを、呻かずにはをられまい。

何となく、自分の生涯もこれで終焉だと言ふ感じを、痛感せずにはゐられぬのだ。

哀しい淵に溺れ、その瞬の犧牲になり終らうとしつゝある、妙齡の女性の心の呻吟は、その雌鹿のいとも、纏綿悽愴な唸りと、同じであつた。

彼女は、土氣色になつた唇を、なかば開けるやうにして、冷い霧を、無意識に吸ひ込みながら、ぼんやりと佇み續けてゐた。

突然、ぎよつとしたやうに、彼女は、振り返つた。

男の咳拂のやうなものが、間近で聞こえたやうな氣がしたのである。

家庭講座　火災豫防に就て（午後二時）

京城消防署　淺木幹雄

愈々本年も火災期になりました、俗に火災期と申しますのは、十月より翌年の四月までの寒い期間を申します、この期間には煖房のために各御家庭に火を使はれることが非常に多くなり、從つて火災の度數が増えて參ります、昨年度に於ける朝鮮十三道の火災度數は四千三十一回、損害二百五十二萬千四百十三圓になつて居ります、日本全國では約二萬四千回、損害六千萬圓に達して居る狀態で毎年この損害を繰返して居ります、火災はその九割までが人々の過失、不注意から起つて居ります、お互の注意が徹底致しますれば、恐らく今日の火災は半減するでせう

落語　午後零時五分

▽もと犬△

春風亭柳若

淺草藏前の八幡樣の境内に白と云ふ一本の差毛もない實に珍しい眞白な犬が居りまして參詣に來る人達が珍しい犬だ差毛のない白犬は人間に近いといふからお前も今度は人間に生れてお出でなぞと可愛がりますので白もそれを聞いて急に思ひ立ち八幡樣に三七日の願を掛け滿願の日本望叶つて人間となつた、そして口入屋の甚兵衞さんといふ親切な人に助けられ三河屋の隱居さんの處へ奉公にやられる、ところが此處に同じく甚兵衞さんの所からお元さんと云ふ女中さんが先に世話されて來てゐました、お目見得の時隱居さんお茶を入れさせ樣と女中さんを呼ぶ「元や、元や」犬先生すつかり自分の事と思ひ込み「ヘエ、元は犬で御座います」

將棋新手合（二）

於東京市日本橋區蠣殼町二ノ七　溝呂木將棋所

（圖は三三銀迄の局面）

平香交五段　▲塚田正夫（東京）
平手九四段　△樋口金信（東京）

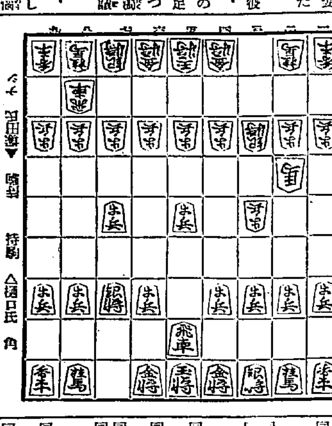

なし　塚田氏▼持駒　持駒△樋口氏　角

△五四歩　▲同　歩　△同　飛　▲四二玉　△七四歩　▲同　歩
△八六角　▲三三玉　△五三角成　▲六二銀　△八六角　▲七二飛
△六六銀　▲四四銀　△七六角　▲三四角

溝呂木七段講評

（先手）五四歩と突いて、攻勢を探るのは良い時機である
（後手）四二玉と上るのは、敵の攻撃目標となるから面白くない、茲は五二金右と上る處である
（先手）八六角打は面白くない、茲は五三角打、三二玉八六角成と指す方が五三飛となる手と、七四歩を取る手があるから優つてゐる
（後手）七二飛と張つて歩得を維持するのは當然である
（後手）四四銀上りは、自玉頭は薄くなるが五筋の守りを堅くする良い手である
（先手）七六角とよるのは攻防兼用の含みがあつて順當である

DK ラヂオ

けふの番組　十四日（水）

第一放送

午前七時（東）實用文講座（二の二）　金子彥二郎
同七時三〇分（大）聖典講義　碧巖錄（三）　日種讓山
同七時五一分（東）ラヂオ體操
同九時二五分（前）陸軍特別大演習觀兵式御模樣（第二放送に依る）
同一〇時　氣象通報
同一一時五分　料理獻立　日用品値段鮮魚相場　京城府廳・水產市場發表
正午　時報、今日のプログラム發表
午後零時五分　落語　もと犬　春風亭柳若
同零時四〇分　ニュース
同二時　家庭講座　火災豫防に就て　京城消防署　淺木幹雄
同四時　ニュース、職業紹介事項
同六時（東）お話　世界の海軍（へテキスト二〇ページ）　海軍少佐　福永恭助
同六時二〇分（東）コドモの新聞　村岡花子
同六時二五分（東）基礎英語講座（二十六）　岡倉由三郎
同七時　ニュース・天氣豫報
同七時二〇分（東）講演　東方の古代文化に就て　文學博士　鳥居龍藏
同八時（前）前橋座繰唄　金古與繰工場工女
同八時一〇分（東）劇　春日局　櫻痴居士作

一、山科閑居の內庭二、同其の座敷三、同中門の外四、同元の座敷五、同井び中門の外

稻葉佐渡守　澤村源之助
佐渡守長男千熊　坂東又太郎
同二男七之丞　坂東　簑三
同三男內記　坂東　光吾
稻葉の臣林伴作　坂東和三郎
同塚田杢兵衞　市川米五郎
同田邊新左衞門　坂東大次郎
庄屋九郎兵衞　澤村源四郎
代官角倉與一　中村歌五郎
板倉伊賀守　坂東村右衞門
板倉の臣　澤村紀久松
稻葉の內室お福の方　坂東秀調
外鳴物連中杵屋連中

同九時（東）長唄　橋辯慶
唄　杵屋六左衞門
同　中村六藏
同　中村六吉治
三味線　杵屋寒玉
同　杵屋六一郎
上調子　杵屋彌三郎
笛　望月太意四郎
小鼓　田中傳左衞門
同　田中傳一郎
大鼓　田中佐十郎
同九時三〇分（東）時報、ニュース・氣象通報・翌日のプログラム發表・ニュース再放送

第二放送

午後零時五分　アリラン　李學吉
同二時　家庭講座（一）　李眉光
同六時　獨唱と合唱
同六時二五分　ラヂオ學校（一）　尹鼓國
同七時三〇分　講演　西村眞太郎
同八時　唱劇調　李東伯
同八時三〇分　映畫物語　朴嚶洸
同九時　西道雜謠　鄭錦紅

あすのき、物　十五日（木）

午後零時五分　萬歲　若葉家八千代　淺田家若丸
同二時　家庭講座　子供の食物に就て　赤十字病院小兒科醫長　原弘毅
同六時（東）お話　兒童唱歌コンクール結果發表　日本教育音樂協會々長　乘杉嘉壽
同七時三〇分（東）講演　農林省水產局長　荷見安
同八時（東）チエロと管絃樂　新交響樂團練習所より中繼　チエロ獨奏　エマヌエル・フオイヤーマン
同八時四〇分（京）東海道演劇道中（第十六夜）京都附近

大阪商船指定出帆

北鮮阪神（經門司）急行
北鮮臺灣行
大連內地直行
大連發
門司基隆直行
（詳細は左記へ御問合せ下さい）
京城府南大門通三丁目一〇六　東京火災ビル四階
大阪商船株式會社　京城出張所　電話本局二〇三三〇番
內鮮代理店・案內所
國際運轉會社
仁川　慶田組
釜山　釜山商船組
ジャパンツーリストビユーロー案內所　京城三越、平壤三中井、釜山三中井、安東大和ホテル

島谷汽船定期出帆
朝鮮總督府命令航路
朝鮮北海道大連線定期
Ⓧ印ハ樺太行
大連直行
仁川出帆（代理店 日鮮海運株式會社　電話五〇）

裏日本、北海道、樺太行
鎭南浦出帆（代理店 日鮮海運出張所）
仁川出帆（代理店 日鮮海運株式會社）
群山出帆（代理店 群山海運會社）
木浦出帆（代理店 鮮海運出張所）
釜山出帆（代理店 澤山兄弟商會）
浦項出帆（代理店 浦項運輸會社）
寄港地　境、宮津、舞鶴、新舞鶴、敦賀、伏木、新潟、船川、函館、小樽、大泊
北海道北線定期
朝鮮總督府命令航路　就航船　笠戶丸
雄基出帆　代理店 國際運輸支店
清津出帆　代理店 國際運輸支店
城津出帆　代理店 北鮮運輸組
西湖津出帆　代理店 西湖津運輸組
元山出帆　代理店 朝鮮郵船支店

新潟北鮮直行線
內地寄港地。新潟。酒田。船川。青森。函館。小樽。
日滿連絡最捷路
新潟北鮮直航定期線
就航船　吉海丸
雄基
清津
新潟着
切符發賣所　前記各代理店並各地ジャパンツーリストビユーロー
北鮮各驛で內地主要驛間連絡切符ヲ發賣致シマス
神戶市神戶區明石町　島谷汽船株式會社

北九州商船株式會社
出帆廣告
釜山出帆
博多直航　珠丸　毎日午後十時卅分
對馬嚴原、長崎行
比田勝、博多、下關行
詳細ハ左記へ御照會被下度候
釜山第二棧橋　北九州商船株式會社出張所　電話二一二・二八四九番
大連直航
仁川出帆（代理店日鮮海運會社）

新義州安東出帆（代理店日鮮海運會社）
仁川經由、九州各港行
大阪及臨時關係ニテ延着スルコトアルベシ
▲印ハ寄港ヲ中止ス
詳細ハ左記へ御問合セ被下度候
仁川府本町四丁目二番地（日鮮ビルデイング內）
日鮮海運株式會社　電話五〇・一〇八番

朝鮮汽船出帆廣告
釜山出帆
木浦出帆

寒い時に起る
リウマチ
は心臟を害めるから油斷できぬ

これから寒くなると頑性のリウマチスが發病する、リウマチの毒素の爲に筋と關節が痛んではれ上り惡い時分の本病は頑固で痛烈である。それは毒素を含んだ血液が心臟に集まつてそのために心臟內膜炎を起すことがある、重病になるとその毒素で一命を取られることがあるから油斷はできない
內用溶解の妙藥散けリウマチス毒素を徐々に小便、汗、大便、痰と共に驅逐されるから痛み、はれ、引つりが消散されると同時に毒素もだん〳〵排除されてしまふ

激痛を發する
神經痛
腰足のいたみ

本症も寒さに向ふと激増する病である、痛む部分によつて病名が異る例へば座骨が痛むと座骨神經痛頭が痛むと顏面神經痛、横はらが痛むと肋間神經痛、等といはれてゐるが皆同じ疾患である、殊に多くなつて一番多いのは坐骨神經痛といつて腰から足にかけて激痛を發し引つりを起し歩行困難、立居不自由のもので、健康な人で壯年から老年に多い、何れの神經痛でも內用溶解の妙藥散を用ゐるとどんな激痛にも有効で少し服せばめば痛みを感じなくなる、それは病根神經が丈夫になつた證據である、大抵の一流藥店では販賣してゐる。萬一品切の時は本舖に直接御注文を願ふ。

六日分一圓七十錢、十三日分三圓廿錢、徑濟廿六日分四圓、德用七圓代金は郵便カワセか振替で御申込のこと、代金引換は別に手數料二十五錢を要す御註文のこと

東京本鄕區駒込坂下町五十二番地
發賣元　河合洋行　振替東京四六一八二

新裝麗はし

クラブ白粉

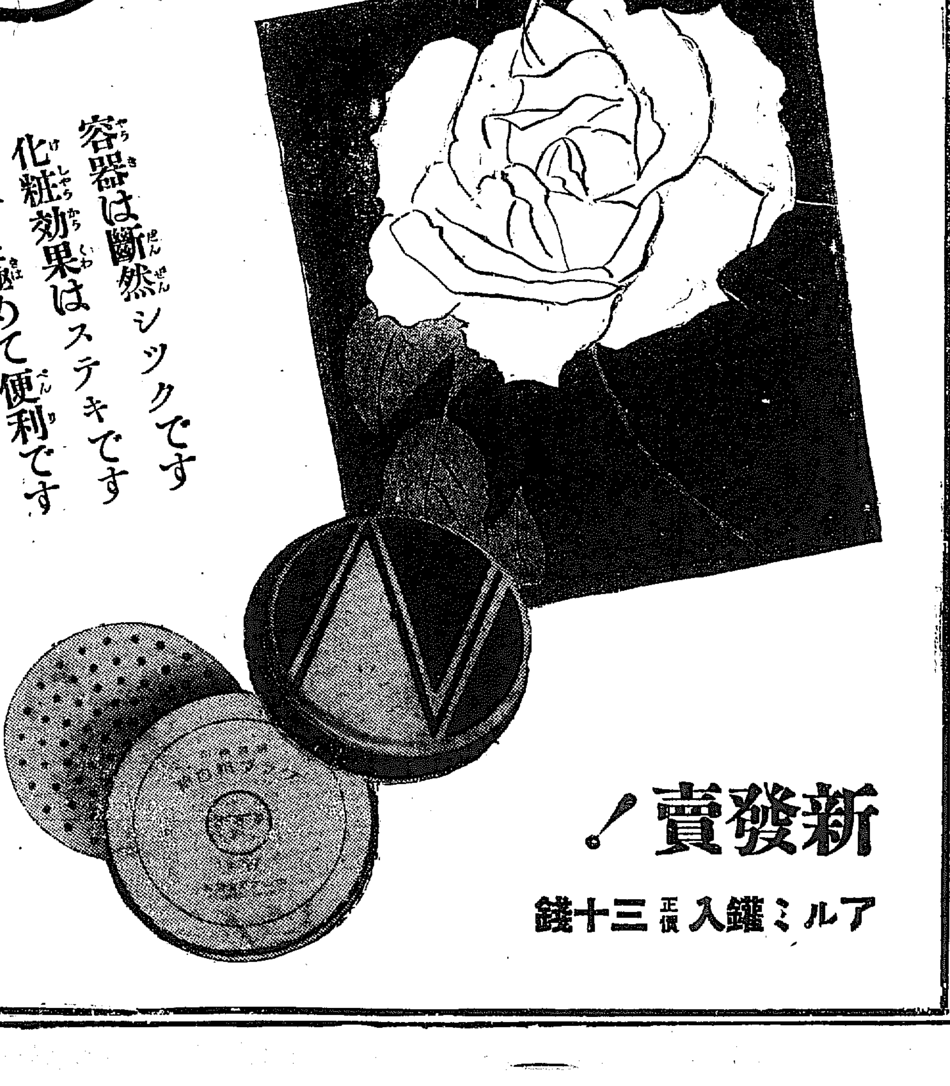

容器は斷然シックです
化粧効果はステキです
携帶に極めて便利です

しかも添附の綱紙は粉の飛散を防ぎ適度に使用量を調節して最も經濟的

新發賣！

アルミ鑵入　正價三十錢

天下の ぢ 良劑と滿場一致可決
痔會議員總會
オセロ（痔滅膏・痔坐藥）
￥.30 .50 1.00

濕布に優る

エキホス

感冒、肺炎、咽喉痛
打撲痛、肩凝、神經痛

充血及び疼痛を輕減し、熱を下降せしめ、患者に頗る爽快の感を懷かしむ。

（御注意）
近時類似粗惡品多數あり
御購入の際は、必ずエキ・ホスと御指名を希ふ。

効力長時間持續するを以て泥狀濕布の如く再三取替へを要せず、現時最も合理的なる療法として廣く醫家に賞用せらる。

（包裝）
一〇〇瓦
二五〇瓦
五〇〇瓦
二キロ瓦

品質優秀
價格低廉

發賣元　武田長兵衞商店
製造元　二葉合名會社　鹽野義商店
大阪市東區道修町

34-4-4(8)

●頭痛でノーシンを知り、ノーシンで頭痛を忘れる